



# 一般社団法人 愛知県理学療法士会 ニュース

THE AICHI PHYSICAL  
THERAPY ASSOCIATION  
NEWS

No.  
154

平成21年(2009)  
8月1日



鵜飼リハビリテーション病院 大口ひさ子さんの作品

## News topics

### 【代表理事コラム】

「心の風邪」

2

平成21年度 愛知県理学療法士会 組織図

3

愛知県理学療法士会  
平成20年度 決算報告・平成21年度 予算

4

愛知県理学療法士会  
平成20年度 事業報告・平成21年度 事業計画

7

愛知県理学療法士会  
理事会・社員総会議事録(要約)

10

部局だより

12

NPO(特定非営利活動)法人 愛知県理学療法学会だより

平成21年度 愛知県理学療法学会 組織図

16

愛知県理学療法学会  
平成20年度 決算報告・平成21年度 予算

17

愛知県理学療法学会  
平成20年度 事業報告・平成21年度 事業計画

19

愛知県理学療法学会  
理事会・通常総会議事録(要約)

20

学会・研修会案内

23

会員異動

28

## 「心の風邪」



### 代表理事コラム

一般社団法人  
愛知県理学療法士会  
代表理事 鳥山 喜之

「心の風邪」という言葉を聞いた事がありますか。

うつ病は「心の風邪」と言われ、一般的な心の病気です。心の病気というと、何か特別な病気で我々には関係のない病気と思われ、十分な理解が得られず「怠け病」などと呼ばれていましたが、最近では誰でもかかる可能性があると言われていています。WHO（世界保健機関）の疫学調査によれば、うつ病の有病率は人口の3～5%といわれ、決してめずらしい病気ではありません。

うつ病は、早期発見・早期治療が重要で、長引くと厄介な病気で、脳内の神経伝達物質であるセロトニンやノルアドレナリンの不足により引き起こされると考えられています。

私たちが生きている現代社会は、ストレスが多い社会です。

仕事のことや家庭内の問題、金銭的なこと、健康や対人関係等、その原因はさまざまで、それらが気になると不安やあせり、ひどいときには恐怖にかられて、どうしようもない時が誰にでもあるのではないのでしょうか。

このような誰もが感じる不安や恐怖は、それらが起こる理由や状況がはっきりしていて、自分で我慢したり、親しい友人に相談したりして、不安や恐怖がなくなれば、いつの間にか忘れてしまいます。

しかし最近では、自分でも我慢できない、理由のわからない不安や恐怖を感じ一人では外出できなくなったり、うつ状態になったりして日常生活に支障をきたしたり、仕事にいけなくなってしまう人が増えてきています。

「労働者健康状況調査」によると、仕事や職業生活で「強い不安、悩み、ストレス」を感じる者の割合が増加しており、1982年の50.6%から1997年には62.8%に上昇し、職場で働く人々の5人に3人はストレスを感じているという状況になっています。

日本能率協会による「2008年度新入社員意識調査」によれば、新入社員が、上司、先輩との人間関係構築のため有効だと思う事上位3位は、「飲み会への参加」・「昼食を共にする」・「社員旅行」であった。また、仕事や職場の悩みの相談は、1位：社内の先輩、2位：社外の友人・知人、3位：同僚、4位：家族、5位：上司。上司に相談の時には懐に退職届が・・・。

会員の皆さんの職場はどうですか・・・。

#### 代表理事会務報告（平成21年4月1日～平成21年6月30日）

4月15日	職能局会議（於：一社）	5月22日	ウェルフェア2009 （於：ポートメッセ名古屋）
4月19日	新入会員オリエンテーション （於：東建ホール）	5月23日	ウェルフェア2009
4月22日	会計監査（於：事務局）	5月24日	ウェルフェア2009
4月25日	理事会 （於：あいち福祉医療専門学校）	5月27日	日本理学療法士協会第38回代議員会 （於：東京国際フォーラム）
5月10日	第1回定時総会 （於：名古屋港湾会館）	6月1日	臨時理事会 （於：グランコート名古屋）
	理事会（於：名古屋港湾会館）	6月5日	県医務国保課訪問（於：県庁）
5月16日	全国認知症フォーラム （於：名古屋国際会議場）	6月13日	デイサービス三愛 講演
		6月24日	第2サンライフ江南竣工式

平成 21 年度 一般社団法人 愛知県理学療法士会 組織図

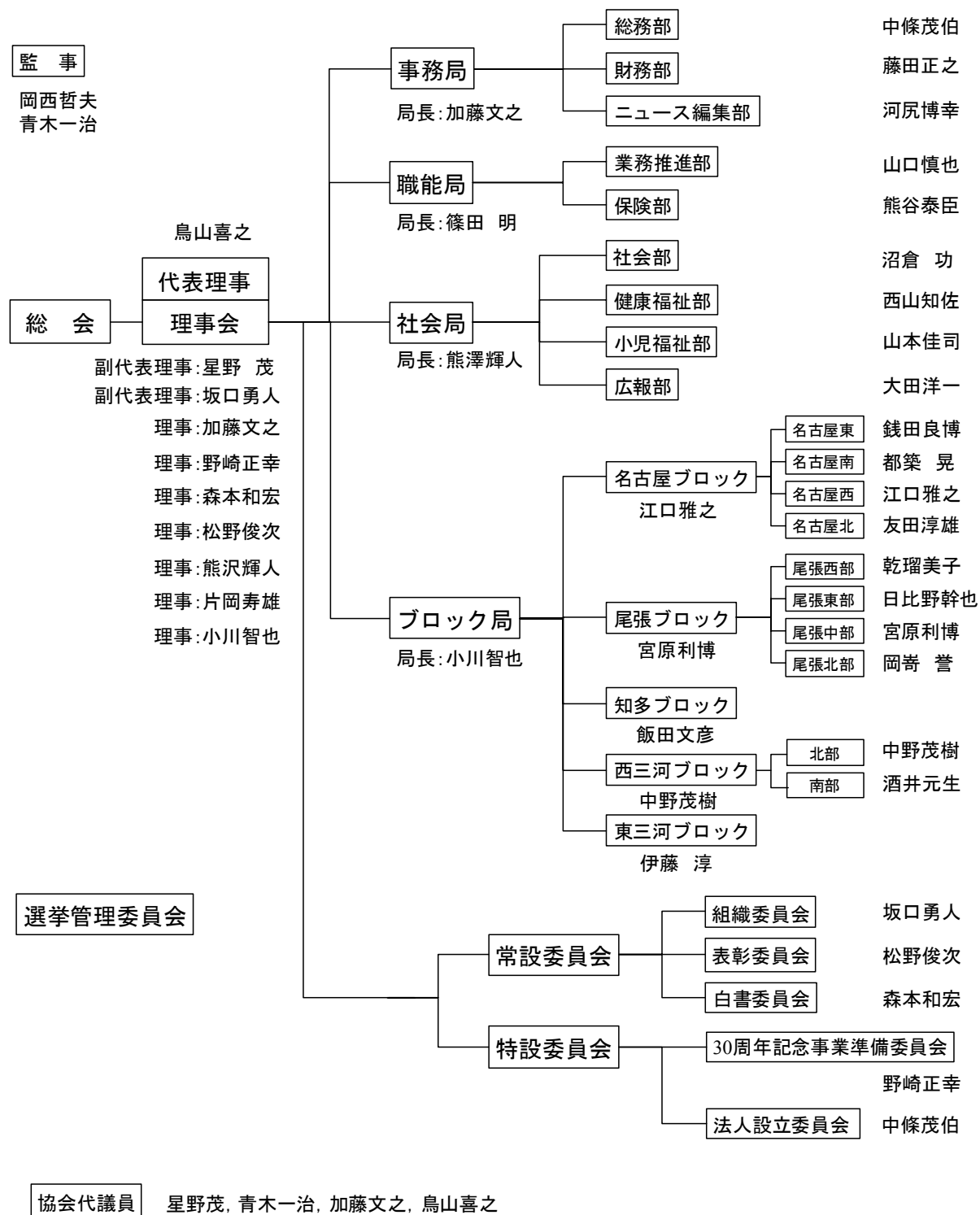

平成 20 年度 愛知県理学療法士会 決算報告

平成20年4月1日から平成21年3月31日まで (単位:円)

科 目	予算額	決算額	差 額	備考
I. 事業活動収支の部				
(1) 事業活動収入				
① 会費収入				
会費収入	15,600,000	17,274,000	△ 1,674,000	
入会金収入	675,000	895,000	△ 220,000	
会費収入 計	16,275,000	18,169,000	△ 1,894,000	
② 事業収入				
事務局		291,000		広告料
職能局		50,000		研修会費
社会局		785,000		子供福祉展
ブロック局		152,500		研修会費
委員会		790,000		30周年記念事業
事業収入 計	1,300,000	2,068,500	△ 768,500	
③ 受取寄付金、受取補助金収入				
寄付金収入	4,000,000	4,370,511	△ 370,511	
受取補助金収入	200,000	200,000	0	
受取寄付金、受取補助金収入 計	4,200,000	4,570,511	△ 370,511	
④ 雑収益				
受取利息収入	0	13,713	△ 13,713	
施設使用料収入	200,000	200,000	0	
雑収益 計	200,000	213,713	△ 13,713	
事業活動収入 合計	21,975,000	25,021,724	△ 3,046,724	
(2) 事業活動支出				
① 事業費支出				
事務局				
事業活動費	10,000	62,334	△ 52,334	
ニュース編集部	1,610,000	1,479,610	130,390	愛知県理学療法士会ニュース
名簿作成費	500,000	0	500,000	
福利厚生費	10,000	0	10,000	
渉外費	200,000	441,945	△ 241,945	
IT整備費	300,000	198,030	101,970	ホームページ
事務局 計	2,630,000	2,181,919	448,081	
職能局				
事業活動費	10,000	0	10,000	
業務推進部	330,000	359,227	△ 29,227	
保険部	310,000	311,790	△ 1,790	
職能局 計	650,000	671,017	△ 21,017	
社会局				
事業活動費	10,000	26,700	△ 16,700	
社会事業部				
保健福祉事業費	1,520,000	1,199,831	320,169	ウェルフェア
公益事業推進費	200,000	0	200,000	
健康福祉部				
虚弱高齢者社会参加促進事業	1,910,000	1,322,760	587,240	風船パレー
地域健康予防事業	100,000	99,856	144	半田健康フェア
障害予防教育推進事業	100,000	60,417	39,583	スポーツ障害予防教室
小児福祉部				
小児領域地域リハビリテーション公開講座	350,000	314,948	35,052	小児領域地域リハ連続講座
チャレンジドフェア	1,250,000	993,850	256,150	
広報部				
理学療法週間関連事業	600,000	389,206	210,794	
広報活動	850,000	927,898	△ 77,898	
広報誌	500,000	300,411	199,589	
社会局 計	7,390,000	5,635,877	1,754,123	
ブロック局				
事業活動費	30,000	46,270	△ 16,270	
ブロック				
名古屋(東)	80,000	40,608	39,392	
名古屋(西)	80,000	84,956	△ 4,956	
名古屋(南)	80,000	77,530	2,470	
名古屋(北)	80,000	95,384	△ 15,384	
尾張(東)	80,000	80,207	△ 207	
尾張(西)	80,000	65,384	14,616	
尾張(南)	80,000	64,268	15,732	
尾張(北)	80,000	84,010	△ 4,010	
知多	80,000	217,619	△ 137,619	
西三河(北)	80,000	65,053	14,947	
西三河(南)	80,000	34,437	45,563	
東三河	80,000	78,266	1,734	
ブロック局 計	990,000	1,033,992	△ 43,992	
委員会				
白書委員会	20,000	0	20,000	
記念事業委員会	2,530,000	2,965,076	△ 435,076	
委員会 計	2,550,000	2,965,076	△ 415,076	
事業費支出 計	14,210,000	12,487,881	1,722,119	
② 管理費支出				
事務消費費	650,000	800,789	△ 150,789	
通信費	150,000	319,284	△ 169,284	
印刷費	250,000	9,880	240,120	
会議費	700,000	1,021,225	△ 321,225	
諸会議準備費	10,000	0	10,000	
慶弔費	70,000	91,500	△ 21,500	

人件費	2,500,000	2,735,374	△ 235,374	業務委託費を含む
賃貸費	1,100,000	1,404,639	△ 304,639	
賃貸保証金	500,000	500,000	0	
光熱費	240,000	240,000	0	
租税公課	0	3,000	△ 3,000	
委員会				
表彰委員会	30,000	0	30,000	
組織委員会	120,000	0	120,000	
選挙管理委員会	50,000	23,647	26,353	
法人設立委員会	0	43,100	△ 43,100	
管理費支出 計	6,370,000	7,192,438	△ 822,438	
③ その他の支出				
法人税、住民税及び事業税	558,000	995,127	△ 437,127	
その他の支出 計	558,000	995,127	△ 437,127	
事業活動支出合計	21,138,000	20,675,446	462,554	
事業活動収支差額	837,000	4,346,278	△ 3,509,278	
II. 投資活動支出				
(1) 投資活動収入	0	0	0	
投資活動収入 計	0	0	0	
(2) 投資活動支出				
什器備品購入支出	0	2,851,621	△ 2,851,621	
貸付金支出	0	1,200,000	△ 1,200,000	
投資活動支出 計	0	4,051,621	△ 4,051,621	
投資活動収支差額	0	△ 4,051,621	4,051,621	
III. 財務活動支出				
(1) 財務活動収入				
基金収入	0	3,500,000	△ 3,500,000	
財務活動収入 合計	0	3,500,000	△ 3,500,000	
(2) 財務活動支出				
財務活動支出 合計	0	0	0	
財務活動支出 計	0	0	0	
財務活動収支差額	0	3,500,000	△ 3,500,000	
IV. 予備費支出	837,000	0	837,000	
当期収支差額	0	3,794,657	△ 3,794,657	
前期繰越収支差額	0	0	0	
次期繰越収支差額	0	3,794,657	△ 3,794,657	

平成 21 年度 愛知県理学療法士会 予算

平成21年4月1日から平成22年3月31日まで (単位：円)

科 目	予算額	前年度予算額	差 額	備 考
I. 事業活動収支の部				
(1) 事業活動収入				
① 会費収入				
会費収入	17,000,000	15,600,000	1,400,000	3100名 未収会費 250名 (6000円)
入金収入	750,000	675,000	75,000	300名 単価2500円
会費収入 計	17,750,000	16,275,000	1,475,000	
② 事業収入				
事務局	300,000		300,000	
職能局	0		0	
社会局	1,000,000		1,000,000	
ブロック局	0		0	
委員会	0		0	
事業収入 計	1,300,000	0	1,300,000	
③ 受取寄付金、受取補助金収入				
寄付金収入	0	4,000,000	△ 4,000,000	
受取補助金収入	200,000	200,000	0	
受取寄付金、受取補助金収入 計	200,000	4,200,000	△ 4,000,000	
④ 雑収益				
受取利息収入	0	0	0	
施設使用料収入	200,000	200,000	0	
雑収益 計	200,000	200,000	0	
事業活動収入 合計	19,450,000	20,675,000	△ 1,225,000	
(2) 事業活動支出				
① 事業費支出				
事務局				
事業活動費	10,000	10,000	0	
ニュース編集部	1,752,000	1,610,000	142,000	愛知県理学療法士会ニュース
名簿作成費	10,000	500,000	△ 490,000	
福利厚生費	10,000	10,000	0	
渉外費	500,000	200,000	300,000	
I T整備費	300,000	300,000	0	ホームページ
事務局 計	2,582,000	2,630,000	△ 48,000	
職能局				
事業活動費	10,000	10,000	0	
業務推進部	532,000	330,000	202,000	
保険部	290,000	310,000	△ 20,000	
職能局 計	832,000	650,000	182,000	
社会局				
事業活動費	10,000	10,000	0	
社会事業部				

保健福祉事業費	2,920,000	1,520,000	1,400,000	ウェルフェア
公益事業推進費	200,000	200,000	0	
健康福祉部				
虚弱高齢者社会参加促進事業	0	1,910,000	△ 1,910,000	風船バレー
地域健康予防事業	150,000	100,000	50,000	半田健康フェア
障害予防教育推進事業	150,000	100,000	50,000	スポーツ障害予防教室
小児福祉部	0			
小児領域地域リハビリテーション公開講座	500,000	350,000	150,000	小児領域地域リハ連続講座
チャレンジドフェア	1,100,000	1,250,000	△ 150,000	
療育マップ作成	30,000		30,000	
広報部				
理学療法週間関連事業	440,000	600,000	△ 160,000	
広報活動	1,140,000	850,000	290,000	
広報誌	400,000	500,000	△ 100,000	
社会局 計	7,040,000	7,390,000	△ 350,000	
ブロック局				
事業活動費	50,000	30,000	20,000	
ブロック				
名古屋(東)	95,000	80,000	15,000	
名古屋(西)	95,000	80,000	15,000	
名古屋(南)	110,000	80,000	30,000	
名古屋(北)	95,000	80,000	15,000	
尾張(東)	130,000	80,000	50,000	
尾張(西)	90,000	80,000	10,000	
尾張(南)	80,000	80,000	0	
尾張(北)	80,000	80,000	0	
知多	130,000	80,000	50,000	
西三河(北)	110,000	80,000	30,000	
西三河(南)	90,000	80,000	10,000	
東三河	80,000	80,000	0	
ブロック局 計	1,235,000	990,000	245,000	
委員会				
白書委員会	8,000	20,000	△ 12,000	
記念事業委員会	1,600,000	2,530,000	△ 930,000	
委員会 計	1,608,000	2,550,000	△ 942,000	
事業費支出 計	13,297,000	14,210,000	△ 913,000	
② 管理費支出				
事務消耗費	800,000	650,000	150,000	
通信費	350,000	150,000	200,000	
印刷費	50,000	250,000	△ 200,000	
会議費	900,000	700,000	200,000	
諸会議準備費	10,000	10,000	0	
慶弔費	100,000	70,000	30,000	
人件費	1,500,000	2,500,000	△ 1,000,000	業務委託費を含む
業務委託費	1,000,000	0	1,000,000	
賃貸費	1,580,000	1,100,000	480,000	
賃貸保証金	0	500,000	△ 500,000	
光熱費	240,000	240,000	0	
租税公課	0	0	0	
委員会			0	
表彰委員会	10,000	30,000	△ 20,000	
組織委員会	10,000	120,000	△ 110,000	
選挙管理委員会	10,000	50,000	△ 40,000	
法人設立委員会	100,000	0	100,000	
管理費支出 計	6,660,000	6,370,000	290,000	
③ その他の支出				
法人税、住民税及び事業税	70,000	558,000	△ 488,000	
その他の支出 計	70,000	558,000	△ 488,000	
事業活動支出合計	20,027,000	21,138,000	△ 1,111,000	
事業活動収支差額	△ 577,000	△ 463,000	△ 114,000	
II. 投資活動支出				
(1) 投資活動収入				
貸付金返済収入	1,200,000	0	1,200,000	
投資活動収入 計	1,200,000	0	1,200,000	
(2) 投資活動支出				
什器備品購入支出	600,000	0	600,000	
貸付金支出	0	0	0	
投資活動支出 計	600,000	0	600,000	
投資活動収支差額	600,000	0	600,000	
III. 財務活動支出				
(1) 財務活動収入				
基金収入	0	0	0	
財務活動収入 合計	0	0	0	
(2) 財務活動支出				
財務活動支出 合計	0	0	0	
財務活動支出 計	0	0	0	
財務活動収支差額	0	0	0	
IV. 予備費支出				
当期収支差額	23,000	△ 1,300,000	1,323,000	
前期繰越収支差額	3,794,657	0	3,794,657	
次期繰越収支差額	3,817,657	△ 1,300,000	5,117,657	



## 平成 20 年度 愛知県理学療法士会 事業報告

## 1. 代表理事会務記録 (代表理事: 鳥山喜之)

- 4月12日(土) 三役会議 (於・事務局)  
 4月25日(金) 静岡県理学療法士会法人化記念式典出席 (静岡)  
 4月26日(土) 第1回理事会 (於・あいち福祉医療専門学校)  
 5月11日(日) 有限責任中間法人愛知県理学療法士会社員総会 (於・名古屋港湾会館)  
 5月14日(水) 日本理学療法士協会代議員会・総会 (於・福岡)  
 5月31日(土) 第2回理事会 (於・あいち福祉医療専門学校)  
 6月6日(金) ~8日(日) ウェルフェア 2008 (於・名古屋ポートメッセ)  
 6月21日(土) 第3回理事会 (於・トライデントスポーツ医療科学専門学校)  
 7月8日(火) 法人設立挨拶 (於・愛知県医務国保課)  
 7月8日(火) 法人設立挨拶 (於・名古屋市医療保険課)  
 7月16日(水) 愛知県国民医療推進協議会役員会 (於・愛知県医師会館)  
 7月20日(日) 臨時全国士会長会議 (於・日本理学療法士会館)  
 7月26日(土) 第4回理事会 (於・あいち福祉医療専門学校)  
 9月13日(土) 尾張ブロック研修会 (於・津島市民病院)  
 9月20日(土) 県会議員面談 (於・ホテルアソシア豊橋)  
 9月21日(日) 名古屋大学医学部保健学科理学療法課程 25周年記念式典 (於・ルブラ王山)  
 9月21日(日) 職能局セミナー (於・あいち福祉医療専門学校)  
 9月21日(日) 風船バレーボール大会 代理出席: 星野副代表理事 (於・名古屋市身体障害者スポーツセンター)  
 9月28日(日) 痛みの理学療法研究会 (於・名古屋大学東山キャンパス)  
 10月4日(土) 臨時理事会 (於・あいち福祉医療専門学校)  
 11月5日(水) 中間監査 (於・事務局)  
 11月8日(土) 第5回理事会 (於・あいち福祉医療専門学校)  
 12月8日(月) 県医師会訪問 (於・県医師会館)  
 12月11日(木) 職能局会議 (於・名古屋市名東区)  
 12月18日(木) 愛知県医務国保課訪問 (於・愛知県医務国保課)  
 12月25日(土) 大村秀章衆議院議員事務所訪問  
 12月25日(土) 伊藤渉衆議院議員事務所訪問  
 1月6日(火) 名古屋市介護保険課訪問  
 1月6日(火) 臨時理事会 (於・事務局)  
 1月18日(日) 職能局セミナー (於・あいち福祉医療専門学校)  
 1月24日(土) 独立行政法人国立病院機構東名古屋病院 附属リハビリテーション学院 30周年記念式典 (於・名古屋ガーデンパレス)  
 1月31日(土) 第6回理事会 (於・あいち福祉医療専門学校)  
 2月10日(火) 法人設立委員会 (於・事務局)  
 2月15日(日) 東海北陸ブロック協議会理事会 (於・事務局)  
 2月17日(火) 愛知県介護予防推進協議会 (於・ウィルあいち)

- 2月20日(金) 愛知県総務部法務文書課訪問 (於・愛知県庁)  
 2月21日(土) 第7回理事会 (於・事務局)  
 2月27日(金) 職能局セミナー (於・あいち福祉医療専門学校)  
 2月28日(土) 日本理学療法士連盟学術集会 (於・大宮市)  
 3月7日(土) 愛知医療専門学校卒業式 代理出席: 星野副代表理事  
 3月7日(土) 星城大学リハビリテーション学院卒業式  
 3月7日(土) 中部リハビリテーション専門学校卒業式  
 3月8日(日) 第19回愛知県理学療法学術大会 (於・豊橋市)  
 3月10日(火) 国立病院機構東名古屋病院附属リハビリテーション学院卒業式  
 3月12日(木) 愛知県医務国保課訪問 (於・愛知県庁)  
 3月13日(金) あいち福祉医療専門学校卒業式  
 3月27日(金) 愛知県看護協会認定看護師教育課程「摂食嚥下障害」終了式  
 3月28日(土) 法人設立記念式典 (於・名古屋東急ホテル)

## 2. 公的委員派遣 (士会からの派遣・紹介依頼のみ)

- 愛知県介護予防推進会議委員  
 鳥山喜之 (会長)  
 愛知県介護保険審査会委員  
 保村譲一, 岡西哲夫 (監事)  
 名古屋市介護審査会連絡協議会委員  
 保村譲一  
 名古屋市介護認定審査会委員  
 朝倉弘美, 梅村正一, 大川友子, 大嶋みほ子, 大田洋一, 岡寄律子, 坂本亜理砂, 佐野あゆみ, 白井宏明, 杉岡真帆, 鈴木 研, 銭田良博, 竹内千里, 茶木牧美, 鳥山喜之, 西山知佐, 久田千隆, 松岡昭仁, 丸川陽子, 三宅わか子, 水野陽子, 村瀬正信, 保村譲一, 保村 豊, 山崎達也, 山下正倫  
 半田市介護認定審査委員  
 天木 充, 石川美穂, 朝倉和雄  
 豊橋市福祉機器展示コーナー運営事業委託業者選定委員  
 近藤泰二  
 一宮市包括支援センター運営協議委員  
 長谷川祐一  
 愛知県障害者介護給付費等不服審査会委員  
 加藤文之, 三宅わか子  
 岡崎市障害者自立支援審査会委員  
 山本佳司, 赤城充宏  
 半田市障害者自立支援認定審査会委員  
 池田潤一  
 半田市リフォームヘルパー  
 岩下夕子

## 3. 渉外に関すること

- (1) 講師派遣等  
 ①愛知県シルバーサービス振興会受託事業 福祉用具専門相談員指定講習会 講師: 張本浩平  
 ②名古屋市障害者スポーツ指導員養成研修会 講師: 大川裕行, 荒谷幸次  
 (2) 共催  
 ①日本理学療法士連盟愛知県支部学修会  
 ②愛知県理学療法学術大会  
 (3) 後援  
 ①朝日高齢者福祉セミナー  
 ②愛知県糖尿病療養指導研究会 学術講演会  
 ③なごや福祉用具プラザ 福祉用具活用講座

- ④東海地区教育部会研修会
- ⑤名古屋大学医学部保健学科市民公開講座
- ⑥スポーツ傷害予防講演会
- ⑦21 世紀愛知の子ども健康フォーラム
- ⑧看護フォーラムあいち
- ⑨理学療法基礎系研究部会研修会
- ⑩上飯田リハビリテーションセミナー
- ⑪中部理学療法学会
- ⑫重度肢体不自由児生活支援グループ「しせい」講演会

#### 4. 事務局 (局長: 加藤文之)

- <総務部> 部長: 中條茂伯
- 1) 会員の入退会・異動
- 平成 20 年度新入会員 357 名, 休会 48 名, 退会 21 名, 復会 11 名, 異動県内 235 名, 県内→県外 75 名, 県外→県内 76 名, 会員数 2,835 名, 施設数 557 施設
- 2) 諸会議運営
  - 第 1 回理事会 平成 20 年 4 月 26 日 (土) 拡大理事会
  - 第 2 回理事会 5 月 31 日 (土) 拡大理事会
  - 第 3 回理事会 6 月 21 日 (土) 拡大理事会
  - 第 4 回理事会 7 月 26 日 (土) 拡大理事会
  - 臨時理事会 10 月 4 日 (土)
  - 第 5 回理事会 11 月 8 日 (土) 拡大理事会
  - 臨時理事会 平成 21 年 1 月 6 日 (火)
  - 第 6 回理事会 1 月 31 日 (土) 拡大理事会
  - 第 7 回理事会 2 月 21 日 (土)
  - 3) 資料の収集, 内外の文書処理
  - 4) IT 事業推進, ホームページの充実・整備
- <財務部> 部長: 藤田正之
- 1) 会費及び入会金の徴収, その他の収支管理
  - 2) 平成 20 年度各部への支出管理
  - 3) 資産の管理
- <ニュース編集部> 部長: 河尻博幸
- 1) 士会ニュース No.149~152 (年 4 回) の編集及び発行

#### 5. 社会局 (局長: 熊澤輝人)

- <社会部> 部長: 沼倉 功
- 1) ウェルフェア 2008 平成 20 年 6 月 6 日 (金) ~8 日 (日) (ポートメッセ名古屋)
- 参加者数 会員 263 名, 一般 1400 名
- <健康福祉部> 部長: 西山知佐
- 1) ウェルフェア 2008 前掲: 他部と協力事業
  - 2) 20 年度愛知県風船バレーボール大会
- 平成 20 年 9 月 21 日 (土)
- (名古屋市総合体育館 日本ガイシホール)
- 参加者数 会員 100 名, 会員外 300 名
- 3) 半田市健康フェア
- 平成 20 年 9 月 28 日 (日) (半田市立さくら小学校)
- 参加者数 27 名
- 4) 障害予防教育推進事業
- 平成 20 年 12 月 11 日 (木) (長久手町杖ヶ池体育館)
- 参加者数 会員 3 名, 会員外 50 名
- <小児福祉部> 部長: 山本佳司
- 1) ウェルフェア 2008 前掲: 他部と協力事業
  - 2) 小児領域連続講座
- 「脳性麻痺に対するアプローチ」
- 講師: 松澤裕美子, 荻野 敏, 八重澤直樹, 金子満寛, 山本佳司
- 平成 20 年 10 月 5 日 (日) (名古屋市立大学)
- 参加者数 会員 60 名, 会員外 80 名
- 「脳性麻痺児の装具・歩行器の種類と適応」 「シーティング ~子どもの座位・椅子を考える~」
- 講師: 山本佳司, 古公章則
- 平成 20 年 11 月 9 日 (日) (名古屋市立大学)
- 参加者数 会員 60 名, 会員外 70 名
- 3) チャレンジドフェア 2009

- 平成 21 年 1 月 24 日 (土), 25 日 (日)
- (あいち健康プラザ) 参加者数 会員 50 名, 会員外 500 名
- <広報部> 部長: 大田洋一
- 1) ウェルフェア 2008 での広報活動
  - 2) 医療・教育・福祉・健康系オール学校ガイダンス
- 平成 20 年 4 月 27 日 (名古屋国際会議場白鳥ホール)
- 参加者数 会員外 21 名
- 3) 愛知県理学療法士会パンフレット作成
- 平成 20 年 9 月 3 日
- 4) 広報誌「びたっ!と 愛知 7号」発行
- 平成 20 年 10 月 27 日
- 5) 理学療法週間関連事業
- (風船バレーボール大会広報活動, チャレンジドフェア広報活動)

#### 6. 職能局 (局長: 片岡寿雄)

- <業務推進部> 部長: 山口慎也
- 1) 介護予防アンケート調査実施 平成 20 年 5 月 30 日
  - 2) 職能局セミナー
- 平成 20 年 9 月 21 日 (あいち福祉医療専門学校)
- 「SWOT 分析手法を用いた理学療法士の課題と対策」
- 講師: 藤田正之 参加者数 会員 26 名
- 平成 21 年 1 月 18 日 (あいち福祉医療専門学校)
- 「理学療法士に求められるもの」講師: 藤田正之
- 参加者数 会員 65 名, 会員外 3 名
- 平成 21 年 2 月 22 日 (あいち福祉医療専門学校)
- 「理学療法士賠償補償制度に関する必要な知識とは」
- 講師: 小宮 聡 参加者数 会員 47 名, 会員外 1 名
- <保険部> 部長: 熊谷泰臣
- 1) 平成 20 年診療報酬改正に伴う影響調査および改正に伴う Q&A の配布 平成 20 年 7 月 4 日
  - 2) 職能局セミナー
- 平成 20 年 9 月 21 日 (あいち福祉医療専門学校)
- 「平成 20 年度診療報酬改正に伴う影響調査報告」
- 講師: 熊谷泰臣 参加者数 会員 26 名
- 平成 21 年 2 月 27 日 (金) (あいち福祉医療専門学校)
- 「平成 21 年度介護報酬改定の説明」講師: 熊谷泰臣
- 参加者数 会員 158 名
- 3) 医療保険及び介護保険に関する Q&A
- 平成 21 年 3 月 8 日 (豊橋勤労福祉会館)
- 参加者数 会員 20 名

#### 7. ブロック局 (局長: 小川智也)

- <名古屋ブロック>
- 1) 連絡網作成と配布
  - 2) 名古屋ブロック合同症例検討会・研修会・地域情報交換会 平成 20 年 12 月 7 日 (日) (藤田保健衛生大学) 会員 105 名, 会員外 11 名
  - 研修会 (名古屋西) 平成 21 年 2 月 7 日 (土) (珪山ホール) 会員 70 名
  - 研修会 (名古屋北) 平成 21 年 2 月 7 日 (土) (星城大学リハ学院) 会員 58 名, 会員外 1 名
- <尾張ブロック>
- 1) 連絡網作成と配布
  - 2) 症例検討会 (尾張北・東部) 平成 20 年 11 月 9 日 (日) (公立陶生病院) 会員 50 名, 会員外 1 名
  - 3) 研修会 (尾張西・北・中・東部) 平成 20 年 9 月 13 日 (土) (津島市民病院) 会員 42 名
  - 4) 症例検討会 (尾張中部) 平成 20 年 11 月 28 日 (金) (江南厚生病院) 会員 44 名
- <知多ブロック>
- 1) 連絡網作成と配布
  - 2) 研修会・新人歓迎会 平成 20 年 6 月 28 日 (土) (半田市勤労福祉会館) 会員 86 名, 会員外 5 名
  - 3) 研修会 平成 21 年 1 月 18 日 (日) (半田市福祉文化会館) 会員 69 名



## &lt;西三河ブロック&gt;

- 1) 連絡網作成と配布
- 2) 合同研修会 平成 21 年 2 月 15 日 (日) (刈谷豊田総合病院) 会員 87 名
- 3) 研修会 (南部) 平成 20 年 12 月 14 日 (日) (刈谷豊田総合病院) 会員 43 名, 会員外 33 名

## &lt;東三河ブロック&gt;

- 1) 連絡網作成と配布
- 2) 研修会 平成 20 年 11 月 30 日 (日) (蒲郡市民病院) 会員 20 名
- 3) 症例検討会 平成 21 年 1 月 25 日 (日) (豊橋市民病院) 会員 67 名, 会員外 28 名

## 「常設委員会」

9. 組織委員会 (委員長: 坂口勇人)
  - 1) 士会組織再編成の検討
  - 2) 定款検討
10. 表彰委員会 (委員長: 松野俊次)
  - 1) 医療功労賞士会推薦候補者選定: 児島 久治氏
  - 2) 30 周年記念表彰者選定

11. 白書委員会 (委員長: 森本和宏)
  12. 選挙管理委員会
    - 1) 役員改選に関する事項
- 「特設委員会」
12. 30 周年記念事業準備委員会 (委員長: 野崎正幸) 平成 21 年 3 月 28 日 (土) 法人設立記念事業実施
  13. 法人設立委員会 (委員長: 中條茂伯) 一般社団法人化作業 (委員会開催, 定款作成, 登記) 公益法人化検討 (委員会開催, 県担当者訪問)

## 平成 21 年度 愛知県理学療法士会 事業計画

## 1. 公的委員派遣

- 1) 愛知県寝たきり予防推進本部員
- 2) 愛知県介護保険審査会委員
- 3) 名古屋市介護審査会連絡協議会委員
- 4) 名古屋市介護認定審査会委員
- 5) 半田市介護認定審査委員
- 6) 豊橋市福祉機器展示コーナー運営事業委託業者選定委員
- 7) 半田市リフォームヘルパー
- 8) その他

## 2. 事務局

## &lt;総務部&gt;

- 1) 会員の異動, 内外の文書処理に関する事
- 2) 会員名簿作成及び発送
- 3) 諸会議運営に関する事
- 4) 資料の収集, 管理
- 5) 会員の福利厚生に関する事
- 6) IT 事業の推進
- 7) その他

## &lt;財務部&gt;

- 1) 会費及び入会金の徴収, その他収入活動に関する事
- 2) 21 年度各部への払い出し等及び決算報告
- 3) 22 年度予算案作成
- 4) 資産の管理に関する事

## &lt;ニュース編集部&gt;

- 1) 士会ニュース (年 4 回) の編集及び発行

## 3. 職能局

## &lt;業務推進部&gt;

- 1) アンケート実施  
市町村を対象とした地域支援事業実態調査
- 2) 組織マネジメントに関するセミナー開催 (3 回)  
理学療法士・作業療法士・言語聴覚士・看護師・介護福祉士等を対象としたリスク管理セミナー

## &lt;保険部&gt;

- 1) 診療・介護報酬改定の影響調査および報告
- 2) 保険制度の情報収集と動向の把握およびセミナー開催

## 4. 社会局

## &lt;社会部&gt;

- 1) 保健・福祉活動  
ウェルフェア 2009 出展, ヒューマンドラマ鑑賞会の開催
  - 2) 公益事業推進
- ① 共催事業 ② 委託事業

## &lt;健康福祉部&gt;

- 1) 地域健康予防事業  
健康フェア等への参画, 協力
- 2) 障害予防教育推進事業  
アマチュアスポーツ指導者を対象としたスポーツ障害予防講座の開催

- 3) ウェルフェア 2009 事業

## &lt;小児福祉部&gt;

- 1) 小児領域地域リハビリテーション連続講座開催  
一般保育園, 小学校を含んだ療育関係者対象の講座
- 2) こどもの福祉機器展 チャレンジドフェア

- 3) ウェルフェア 2009 事業

- 4) 療育マップ作成検討

## &lt;広報部&gt;

- 1) 理学療法週間事業の開催  
事業の広報, 協会誌の発送, 進路相談会
- 2) ウェルフェア 2009 事業
- 3) 広報誌発行 1 回 (8 号)
- 4) 高校生を対象とした進路相談会

## 5. ブロック局

- 1) 連絡網作成と配布
- 2) ブロック研修会・症例検討会・親睦会の開催
- 3) 地域での保健関連催事への参加促進

## 「常設委員会」

6. 組織委員会
  - 1) 定款・細則の検討
7. 表彰委員会
  - 1) 士会表彰者候補選定
  - 2) 医療功労賞推薦候補選定
  - 3) 協会賞推薦候補選定

8. 白書委員会

- 1) 白書作成に関する事

## 「特設委員会」

1. 30 周年記念事業準備委員会
- 1) 記念誌の発行
2. 法人設立委員会
  - 1) 公益社団法人への移行に関する事

## 「選挙管理委員会」

- 1) 選挙関連事項

## 平成 20 年度 第 8 回 一般社団法人 愛知県理学療法士会 理事会議事録 (要約)

開催日時：平成 21 年 4 月 24 日 (土) 14:00~16:00  
 開催場所：あいち福祉医療専門学校  
 理事出席：鳥山, 青木, 星野, 加藤, 野崎, 森本, 坂口, 松野  
 委任状：下野, 金田  
 理事総数：10 名中 10 名  
 出席監事：岡西  
 出席局長：片岡, 熊沢, 小川  
 出席部長：藤田, 中條

### 検討事項

- ・20 年度事業・決算報告および 21 年度事業計画・予算案について
- ・運営委員に対する日当支払いについて
- ・会則および規定集について

### 議事内容

1. 20 年度事業・決算報告について  
資料に基づき各部署事業を報告。  
次期繰越金は 3,794,657 円で、資本金とほぼ同じ金額が繰り越しとなった。  
事業遂行および財務管理が適切に行われているとの監査報告があった。
2. 21 年度事業計画・予算案について  
資料に基づき事業計画を報告。予算は単年度で収支バランスがとれた内容となっている。  
事業計画および予算案が承認された。
3. 運営委員に対する日当支払いについて  
運営委員の参加費の取り扱いと日当の支払いに関して、理事会継続課題となった。
4. 会則および規定集について  
内容確認し再検討する。
5. 報告事項
  - ・会員異動について
  - ・後援承諾 4 件

### 配布資料

- ・20 年度事業・決算報告および 21 年度事業計画・予算案
- ・会則および規定集

## 第 1 回 一般社団法人 愛知県理学療法士会 社員総会議事録 (要約)

開催日時：平成 21 年 5 月 10 日 (日) 11:30~12:00  
 開催場所：名古屋港湾会館  
 総会定足数：出席者 41 名, 委任状 1441 名 合計 1482 名 (全会員数 2835 名)  
 議長：山下 豊 (名古屋市立大学病院)  
 副議長：大塚 圭 (藤田保健衛生大学)  
 書記：山口慎也 (中澤整形リハビリクリニック), 福本久人 (あいち福祉医療専門学校)

### 議事

#### 第 1 号議案 平成 20 年事業・決算ならびに監査報告の承認を求める件

資料に基づき、平成 20 年度の事業報告があった。決算報告は貸借対照表と収支計算書にて報告があった。次年度繰越金は、3,794,657 円であった。書面にて以下の通り監査報告があった。①事業計画に沿って遂行されていた。②収支記帳および財務関係処理は適正に行われていることを確認した。  
満場異議なく承認可決された。

#### 第 2 号議案 平成 21 年事業計画・予算案の承認を求める件について

資料に基づき、平成 21 年度事業計画の報告があった。主な前年度との変更点は、社会局事業の風船バレーボール大会に替わり、ヒューマンドラマ鑑賞会を実施することである。また収支予算書により平成 21 年度予算案の報告があり、次年度繰越金は設立基金とほぼ同額の 3,517,657 円である。  
満場異議なく承認可決された。

#### 第 3 号議案 第 48 回日本理学療法学会大会招致につき承認を求める件

第 48 回日本理学療法学会大会の招致につき、満場一致で承認可決された。

#### 第 4 号議案 理事及び監事専任に関する件

選挙管理委員長より、理事及び監事の立候補者数が定員以内であったとの報告があり、下記の者が選任された。

【理事】鳥山喜之 (再任), 星野 茂 (再任), 加藤文之 (再任), 坂口勇人 (再任), 野崎正幸 (再任)  
森本和宏 (再任), 松野俊次 (再任), 熊沢輝人 (新任), 片岡寿雄 (新任), 小川智也 (新任)

【監事】岡西哲夫 (再任), 青木一治 (新任)

満場一致をもって、本案は可決確定した。

#### 第 5 号議案 その他

出席会員より、文書による監査報告の場合は、報告書を資料に添付すべきとの意見があり、代表理事より計報による急な欠席であった旨の説明があった。また、出席会員より、会員増に伴いナースバンクのような制度をつくってはどうかとの意見があり、代表理事から公益法人を取得してからの課題としたいとの回答があった。

## 平成 21 年度 第 1 回 一般社団法人 愛知県理学療法士会 理事会議事録（要約）

開催日時：平成 21 年 5 月 10 日（日） 13:00~14:00

開催場所：名古屋港湾会館会議室

理事出席：鳥山、星野、加藤、野崎、森本、松野、片岡、熊沢、小川

理事総数：10 名中 9 名

出席監事：青木

出席局長：篠田

出席部長・ブロック長：藤田、山本、沼倉、銭田、山口、都築、熊谷、日比野、酒井、西山、岡崎、河尻、中野、宮原、友田、伊藤、江口、乾、太田、中條

### 検討事項

- ・今後の会の方向性について
- ・理事会予定について
- ・第 48 回日本理学療法学会について
- ・後援依頼について
- ・士会事業の運営スタッフの参加費免除について

### 議事内容

1. 今後の会の方向性について  
今年度中の公益法人取得を目指す方針が確認された。PT の質を上げるために、NPO との関係はどうするかを検討し、ブロック局は NPO と連携をとりながら地域での教育の仕組み作りをすすめる。地域での症例検討会を実施し、発表の機会を増やす。職能局は管理者の教育に取り組む。
2. 理事会予定について  
本年度の理事会は奇数月の第 2 土曜日を原則とし、11 月と 3 月は拡大理事会とする。
3. 第 48 回日本理学療法学会について  
第 48 回日本理学療法学会の大会長として、名古屋大学の鈴木重行氏が推薦され、承認された。
4. 後援依頼について  
合同会社 gene 主催の「PT・OT における海外での就学・就労・研修の方法」のセミナーへの後援が承認された。
5. 士会事業の運営スタッフの参加費免除について  
参加費免除のため、内規を検討することとなった。
6. 報告事項
  - ・愛知学会で開催した Q&A の報告  
ホームページの会員ページで公開する。
  - ・公文書番号管理に関する確認

### 配布資料

- ・愛知学会で開催した Q&A の報告書
- ・セミナー内容資料

## 平成 21 年度 一般社団法人 愛知県理学療法士会 臨時理事会議事録（要約）

開催日時：平成 21 年 6 月 1 日（月） 19:00~19:30

開催場所：ホテルグランコート名古屋 オーキッドガーデン

理事出席：鳥山、星野、野崎、坂口、片岡、熊沢、小川

委任状：加藤、森本、松野

理事総数：10 名中 10 名

出席監事：青木

出席局長：篠田

出席部長・ブロック長：藤田、山口、熊谷、沼倉、西山、山本、都築、江口、友田、乾、宮原、岡崎、酒井、中條

### 検討事項

- ・第 44 回全国研修大会 in 三重への協賛金拠出について
- ・理事会会場使用料支払いについて
- ・ブロック局の会議費・懇親会費用の取扱いについて
- ・グループウェアの導入について
- ・備品の貸与・物品の貸し出しについて
- ・日本理学療法学会について

### 議事内容

1. 第 44 回全国研修大会 in 三重への協賛金拠出について  
規定通り 5 万円を拠出することが、承認された。
2. 理事会会場使用料支払いについて  
理事会会場を借りているあいち福祉医療専門学校へ施設使用料の代わりに記念品としてプリンターを寄贈することが承認された。機種については事務局一任。
3. ブロック局の会議費・懇親会費用の取扱いについて  
ブロック懇親会への補助の見直しに関し、継続検討とする。
4. グループウェアの導入について  
役員間の情報交換を確実・容易にするため、グループウェアの導入を検討する。
5. 備品の貸与・物品の貸し出しについて  
次回理事会にて規程を検討する。
6. 日本理学療法学会について  
鈴木大会長より、開催素案の説明があった。開催時期は平成 25 年 5 月 24 日（金）から 26 日（日）とし、テーマとしては「グローバルスタンダード」を考えている。  
準備委員長は日本福祉大学の浅井氏。



## 職 能 局

### 保 険 部 部長 熊谷泰臣

今年度の介護保険の改正について、まだ曖昧な部分があるものと思われます。4 月 17 日の介護保険最新情報 Vol.79 (平成 21 年度 4 月改定関係 Q&A (Vol.12)) に通所リハビリテーションに関することが記載されています。また介護保険の解釈本も出ておりますので、確認していただければと思います。

トピックスとしまして、某市町村(保険者)で訪問看護 7 の回数制限について、原則的には看護師の訪問件数を上回ってはいけないという見解を、継続していることがありました。「訪問看護 7 の回数制限は、H18 年の改定で定められたことで、今回の改訂後も回数制限が前提」「介護保険の解釈本や Q&A にそのように記載されている」と言われたとのこと。実際には、県の見解で、回数制限はなくなったが、訪問看護からのリハビリが必要であるという適切な理由がある場合に限るとの説明がなされたとのこと。ここで、保険者と県との見解が異なるの点を説明し、県から保険者へ指導が入り、事業所に保険者から連絡が入り、訪問看護 7 について利用が可能となったとのこと。しかし、適切な理由は必要とのことですので、この点につきましては注意が必要かと思えます。今後もこの問題に限らず、解釈上の問題は出てくるものと考えます。これからも新たな情報がありましたら、照会させていただきます。また会員の皆様からも情報の提供をお願いいたします。

今年度も影響調査を行います。ご協力をお願いいたします。

### 業 務 推 進 部 部長 山口慎也

業務推進部では、士会ニュース 5 月号でもお知らせをさせて頂きましたが、今年度は年 3 回のリスク研修会を予定しております。その第 1 回目となる研修会が、9 月 6 日行われます。今年度より、研修会対象者は、理学療法士に限るのではなく、種々のコメディカルが参加でき、より広い視点で学習できる研修会となります。

会員の皆様も、ぜひ他職種の方もお誘いの上、ご参加頂きますように、よろしくお願い致します。なお、研修会の詳細情報は、士会ニュースまたは、士会ホームページをご確認下さい。

## 社 会 局

### 社 会 部 部長 沼倉功 広 報 部 部長 大田洋一

#### ウェルフェア 2009

去る 5 月 22 (金) ~24 日 (日) にポートメッセなごや (名古屋市国際展示場) にて第 12 回国際福祉健康産業展「ウェルフェア 2009」が開催されました。今年も名古屋市 (名古屋国際見本市委員会) から「メタボリック」をメインテーマにした企画で参加して欲しいとの出席依頼があり、当士会の公益事業として参加出展致しました。

当士会ブースには、3 日間で 1,245 名 (ウェルフェア 2009 総来場者数 69,260 名) の方が来場され、大盛況のうち事故等もなく無事に終了することができました。

出展の内容としては、来場者のメタボリックに関する測定と運動・生活指導、および療育・健康・介護予防等の個別相談会を実施致しました。

ウェルフェアへの出展・参加を通じまして、毎回感じるのですが、来場者の皆様の御意見等により理学療法士に対して保健・医療・福祉などあらゆる面で専門性を求められていると痛感致しました。今後も理学療法士のこのような公益・社会貢献事業等の活動を積極的に行っていきたいと考えております。

最後になりましたが、当日の協力スタッフとして参加頂きました 146 名の会員の皆様方、また今回の事業の企画・運営に対し積極的に協力頂きましたブロック局長の小川先生をはじめ各ブロック部長の方々、および健康福祉部・小児福祉部・広報部の方々、誠にありがとうございました。心より御礼申し上げます。

来年度も出展する予定でおりますので、今回参加できなかった会員の皆様も当士会が実施している公益事業を十分にご理解いただき、来年は是非ご参加・ご協力頂けますよう宜しくお願い申し上げます。

#### 【相談コーナー (広報部・小児福祉部) ブース来場者】

広報部対応 : 22 日 : 48 名, 23 日 : 23 名, 24 日 : 25 名 (合計 96 名)

小児福祉部対応 : 22 日 : 2 名, 23 日 : 9 名, 24 日 : 14 名 (合計 25 名)



【運動指導コーナー（健康福祉部） ブース来場者】

来場者数(総数:1124人)

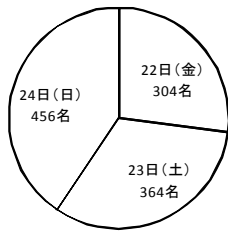

来場者数(男女別)

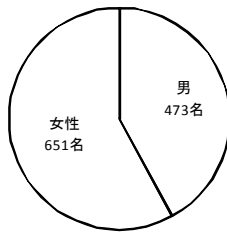

来場者数(年代別)

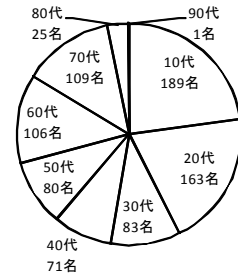

【スタッフ一覧】

愛知医科大学病院  
尾関圭子, 岸川典明  
愛知県青い鳥医療福祉センター  
角井貴文, 村田のどか  
愛知県心身障害者コロニー中央病院  
鶴飼宏和, 加藤純, 加藤真里,  
栗林健, 武田侑子, 堀田裕紀  
愛知県立心身障害児療育センター  
第二青い鳥学園  
青木ゆみ, 石川雄貴, 深谷佳希,  
山本佳司, 若槻宇多  
愛知県厚生連海南病院  
天野愛弓, 石田智大, 岩田康弘,  
大川晶未, 木村静香, 中村明日香,  
三木良知, 山川ありさ  
あいち小児医療保健総合センター  
朝日利江, 新谷ひとみ  
医療法人宏和会あさひ病院  
大塚亮, 柴田香織  
旭労災病院  
川路具弘  
三仁会あさひ病院  
牛島秀明  
大山病院  
藤田昇孝  
岩倉病院  
加古優子, 片岡寿雄, 初内真二  
いわた整形外科・内科クリニック  
國枝潤  
鶴飼リハビリテーション病院  
大井慶太, 大間悠作, 長町司,  
鈴木圭吾, 千邑彰人, 村田旭  
NTT西日本東海病院  
友田淳雄, 前野圭吾  
医療法人大朋会岡崎共立病院  
井内勲, 尾山優仁, 橋本真理子,  
深谷公美  
岡崎市民病院  
石原由理, 大浦妃路美  
医療法人山武会岡崎南病院  
佐藤郁江, 首藤康聡  
尾張温泉リハビリかこえ病院  
今井恒, 小式澤孝夫, 澤野圭佑,  
浜辺一成, 細江拓也, 山高春彦  
老人保健施設あまこだ  
辻本敏宏  
介護老人保健施設あんず  
服部貴文  
偕行会リハビリテーション病院  
伊藤剛, 高木裕司  
介護老人保健施設榊原  
小瀬浩二, 鈴木淑子

かじた子どもクリニック  
神谷昌彦  
蒲郡市民病院  
星野茂  
刈谷豊田総合病院  
嶋本尚恵  
河合塾学園トライデントスポーツ  
医療科学専門学校  
銭田良博, 野崎正幸  
医療法人桂名会木村病院  
鳥山喜之  
医療法人健進会この整形外科  
岩瀬義尚, 小林裕介, 駒沢秀明,  
林由依, 宮崎祐一  
紘仁病院  
市橋範子  
公立陶生病院  
石川達, 小川智也, 島田政明,  
馬場信彰, 渡邊文子  
小林記念病院  
森田好美  
こもと整形外科  
安井志帆  
医療法人榊原 榊原整形外科  
市村嘉受也, 犬飼尚史, 奥出裕輔,  
小瀬麻季子, 竹内有三, 竹市真,  
中井蔵憲, 中川由梨香, 中村宜将,  
西山季輝, 杉山康平, 山本いづ美  
医仁会さくら病院  
渥美大介, 佐々木美帆, 塚本隆志,  
寺島理恵, 福田吉辰  
榊ジェネラス  
金子満寛, 柴田大輔  
四軒家整形外科クリニック  
前沢智美  
社会保険中京病院  
山本弘昭  
中京社会保険介護老人保健施設あゆ  
ちの郷  
寺谷章弘  
専門学校星城大学リハビリテーショ  
ン学院  
大田洋一, 坂口勇人, 島田容伸,  
中山直輝, 沼倉功, 本保真,  
三宅わか子  
総合大雄会病院  
宮原利博  
知多リハビリテーション病院  
花井忠大  
中部リハビリテーション専門学校  
柳瀬由起子  
中部労災病院  
江口雅之

津島市民病院  
伊藤隆人, 川本一志, 星野美那子,  
森広輔, 渡邊良太  
津島リハビリテーション病院  
秋山慶太  
豊川市民病院  
伊藤淳  
豊橋市民病院  
神谷猛  
名古屋学院大学  
青木一治, 加藤文之  
名古屋市総合リハビリテーション  
センター  
高場章允  
名古屋市立東部医療センター守山市  
民病院  
品川時幸  
虹ヶ丘介護老人保健施設  
熊崎敦支  
日進おりど病院  
金澤智佳, 宮本亜希  
はやせ希望クリニック  
立木美妃  
福祉医療センター名古屋市厚生院  
熊澤輝人  
藤田保健衛生大学坂文種報徳會病院  
岡本美波, 中村康治  
医療法人安祥会松井整形外科  
青木一樹  
名鉄病院  
山北康介  
名南ふれあい病院  
西山知佐  
八事病院  
市野未貴, 茂山順子  
老人保健施設第一若宮  
久田友香  
老人保健施設ハートフルライフ西城  
山田ひとみ  
老人保健施設瑞徳  
岡季子, 成田実穂  
自宅会員  
加藤寛之

(敬称略, 順不同)



**健康福祉部****部長 西山知佐****半田市健康フェア**

例年と同じように 9/27（日）に半田市のさくら小学校で開催され、当士会も参加します。内容は体力測定と健康指導が中心です。知多ブロックを中心にご協力をよろしくお願いいたします。

**スポーツ障害予防事業**

今年は 3 箇所で開催予定です。まずは 9 月か 10 月に瀬戸市で開催されます。（只今日程については自治体関係者と交渉中です）バスケットボールをやっている中高生を対象にスポーツでケガをしないよう、予防対策を指導するものです。

この他に名古屋市と春日井市でも開催を予定しております。今後県内各地で開催する方向で考えております。もしスポーツに関心のある方は是非お申し出下さい。もしくはお知り合いに関心のある方がいらっしゃいましたら是非ご推薦下さい。

**<お問い合わせ先>**

医療法人 名南会 西山 知佐 E-mail:chisa\_nishiyama@meinan.or.jp もしくは FAX 052-692-5732

**ブロック局****局長 小川智也**

日頃はブロック活動にご参加いただき、ありがとうございます。各ブロックにおける研修会、症例検討会の日程等は、所属ブロックの会員に郵送やメールにてお知らせしております。何かご不明な点やご意見がありましたら、所属ブロックを明記し士会事務局宛にメールにてお問い合わせいただけますようお願いいたします。尚、ブロック長の氏名と所属を下記に掲載いたしましたのでご確認ください。

現在、ブロック活動のご案内は郵送を中心に行っております。しかし、会員数や施設数の増加に伴い、郵送による情報伝達では十分とはいえない状況となってまいりました。つきましては効率的に情報をお伝えするためにも、メールを活用していきたいと考えております。各施設におかれましては、是非メールアドレスの登録をしていただけますようお願いいたします。もし未登録の施設で登録可能な施設がありましたら、士会事務局にご連絡いただきたく思います。ご協力のほど、よろしくお願いいたします。

ブロック名		氏名	所属
名古屋 (江口雅之)	名古屋東	銭田良博	トライデントスポーツ医療科学専門学校
	名古屋西	江口雅之	中部労災病院
	名古屋南	都築晃	藤田保健衛生大学
	名古屋北	友田淳雄	NIT 西日本東海病院
尾張 (宮原利博)	尾張中部	宮原利博	総合大雄会病院
	尾張東部	日比野幹也	公立陶生病院
	尾張西部	乾瑠美子	愛知県厚生連 海南病院
	尾張北部	岡寄誉	春日井市民病院
知多	知多	飯田文彦	竹内整形リハビリクリニック
西三河 (中野茂樹)	西三河北部	中野茂樹	岡崎市民病院
	西三河南部	酒井元生	刈谷豊田総合病院
東三河	東三河	伊藤淳	豊川市民病院

H21.5 現在

**事務局****総務部****部長 中條茂伯****会員異動について**

- 勤務先変更（含 自宅会員への異動）、自宅住所変更、改姓あれば速やかに事務局までご連絡下さい。直接協会事務局へ連絡されても受理されませんのでご注意ください。協会・他士会へは当事務局から連絡致します。
- 異動、休会、退会、復会は所定の届出用紙にてご連絡下さい。用紙は、協会の「総会並びに代議員会資料」巻末、協会ホームページに掲載されています。
- 用紙の所定の項目には必ずご記入下さい。未記入項目がある場合には、受理できないことがあります。
- 自宅住所と勤務先住所が同一県内にない方が退職した場合、自宅住所地の士会に自動的に変更となります。ただし、短期間に同県内で再就職する旨の連絡があった場合は、所属士会は変更されません。

## 財 務 部 部長 藤田正之

(会員証カードでの会費納入がお済みでない方へ)

### 平成 21 年度年会費納入及び日本理学療法士協会会員証申込みのお願い

平成 21 年度日本理学療法士協会及び一般社団法人愛知県理学療法士会、特定非営利法人日本理学療法士学会の納入について、カード会員証をお持ちの方は 5 月および 6 月で引き落としをさせていただきました。ご協力誠にありがとうございました。その他の方法で納入される方でまだお手続きをされていない方については下記のとおりお願い申し上げます。愛知県は会費納入状況が全国的に見ても悪いとご指摘を受けております。ご多忙のところ誠に恐縮ですがご理解をいただき早急に対応願います。なお会員証手続きを済ませた方で引き落としがまだの方は順次行われますので連絡をお待ちください。

#### 1) 会費

##### ①平成 21 年度分

日本理学療法士協会 11,000 円  
 一般社団法人愛知県理学療法士会 5,000 円  
 特定非営利法人愛知県理学療法士学会 4,000 円  
**合計 20,000 円**

※NPO 分は中間法人が代行徴収するため個々に支払う必要はありません。

##### ②平成 19 年度、20 年度分 (1 年あたり)

日本理学療法士協会 11,000 円  
 一般社団法人愛知県理学療法士会 6,000 円  
 特定非営利法人愛知県理学療法士学会 3,000 円  
**合計 20,000 円 (1 年あたり)**

※日本理学療法士協会、NPO 法人愛知県理学療法士学会の会費は一般社団法人愛知県理学療法士会が代行徴収するため個々に支払う必要はありません。

※原則として 3 年以上会費を未納された場合にはそれぞれの会から退会となります。19 年度分、20 年度分の会費が未納の方は 21 年度分に必要な年度分の会費を加えて納入をお願いします。

#### 2) 納入方法

##### ①銀行振り込み

振込口座 三菱東京 UFJ 銀行中村支店 普通 口座番 1498006  
 一般社団法人 愛知県理学療法士会 代表理事 鳥山喜之

※振込の際のお名前は会員番号 (23 を抜いたもの)、氏名の順にお願いいたします。

記入例 会員番号 23-1111 あいちぴーこさんが振り込む場合

振込人	「1111 アイチピーコ」	左記のようにご記入ください
-----	---------------	---------------

##### ②施設払い

事務局にお知らせくださいませ

カード払いの方は、領収書を発行しますので、施設とのやり取りで対応をお願いいたします。

#### 3) 日本理学療法士協会会員証の受付について

日本理学療法士協会会員証の受け付けを引き続き受付中です。ダイヤモンドファクターでの自動引落は本年 5 月引落で終了しておりますので、会員証への切り替えがお済みでない方は早めをお願いいたします。

従前から、本誌でもご案内し、協会から案内が届いているかと思いますが、基本的には会費の支払いは会員証の発行によるカード払いで実施することになっております。会員数が急速に増えていますので、会員管理を容易にすると共に集金コストを下げ会費を有効に使用することを目的としております。会費の引き落としはカードのクレジット機能を利用させていただきます。この手続きが完了致しますと、現在の自動引き落としは停止させていただきます。どうぞご理解の上、お申込みいただきますようよろしくお願い申し上げます。

会員証は協会身分証としての機能を有し、学術大会や全国研修会などの参加登録に際して、会員としての確認が会員証により行われることもあります。また、クレジットカード機能や福利厚生機能を備えており、クレジット機能を付帯する特典として、クレジット会員証発行後 1 年間、補償額 1,000 万円までの理学療法士賠償責任保険が無料で付帯されます。その他にも、学術大会、学術研修会などの参加費 (前納) は 1 割引となり、協会発行の書籍は 2 割引にて購入可能となります。その他にも生涯学習システムにおける単位管理、選挙の際のインターネット投票等に活用することも検討されています。詳しくは、協会ホームページ (<http://wwwsoc.nii.ac.jp/jpta/card/about-card.html>) をご参照下さい。



# NPO(特定非営利活動)法人 愛知県理学療法学会だより

ホームページ <http://aichi-npopt.jp>



## 平成 21 年度 NPO 法人 愛知県理学療法学会 組織図

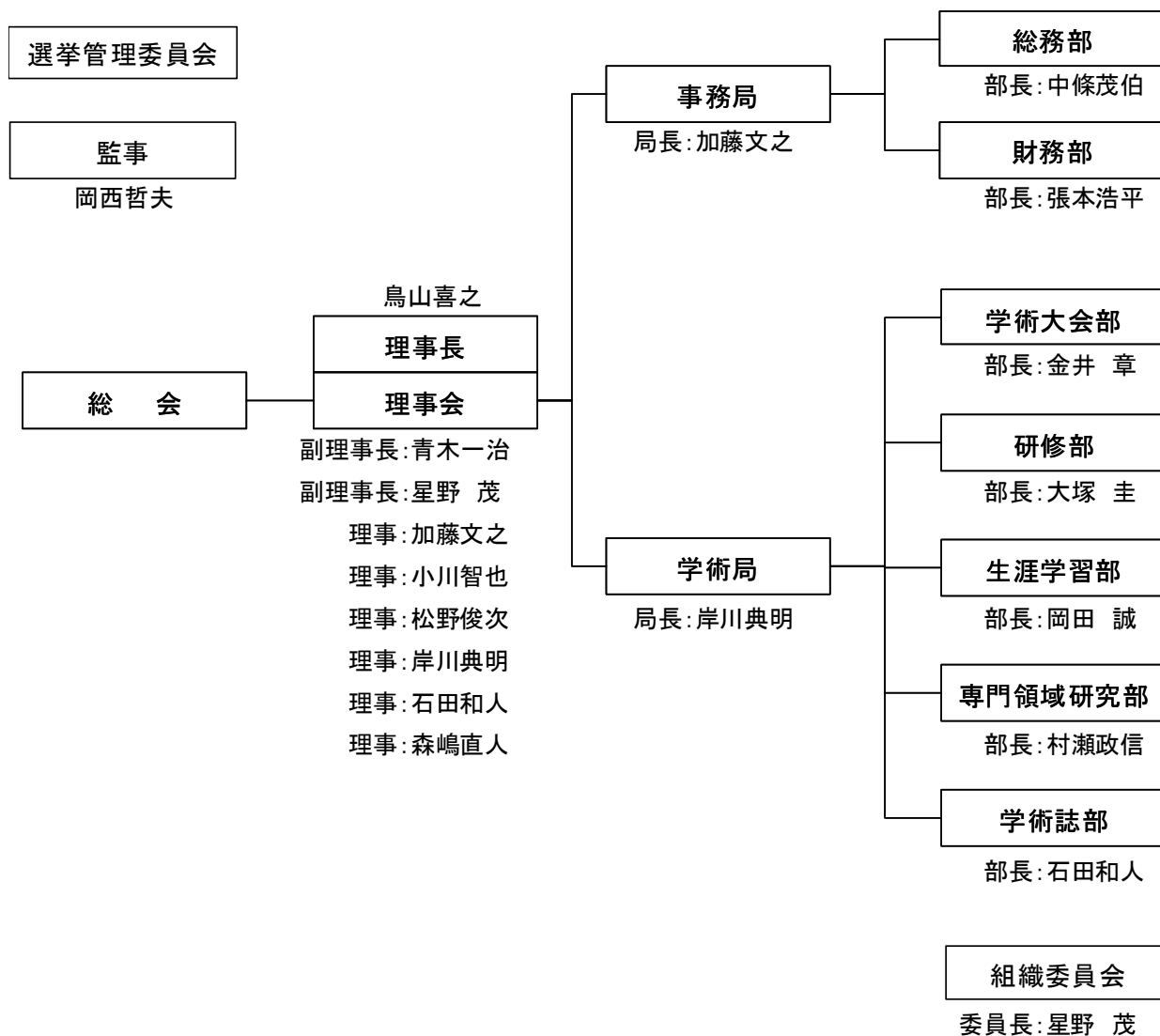

## 平成 20 年度 NPO 法人 愛知県理学療法学会 決算報告

平成20年4月1日から平成21年3月31日まで (単位:円)

科 目	予算額	決算額	差 額	備考
I. 経常収入の部				
1 会費収入				
会費収入	7,800,000	8,727,000	△ 927,000	
2 事業収入				
学術大会部	2,300,000	3,653,000	△ 1,353,000	理学療法学会大会
研修部	0	122,000	△ 122,000	研修会費
学術誌部	0	18,186	△ 18,186	
3 受取寄付金、受取補助金収入				
寄付金収入	10,000,000	10,000,002	△ 2	
4 雑収益				
受取利息収入	0	12,581	△ 12,581	
経常収入 合計	20,100,000	22,532,769	△ 2,432,769	
II. 経常支出の部				
1 事業費				
事務局				
事業活動費	10,000	0	10,000	
渉外費	30,000	5,100	24,900	
事務局 計	40,000	5,100	34,900	
学術局				
事業活動費	0	24,800	△ 24,800	
学術大会部	3,500,000	4,334,697	△ 834,697	
研修部	850,000	641,586	208,414	
生涯学習部	1,400,000	895,514	514,553	
専門領域部	650,000	22,660	627,340	
学術誌部	4,550,000	3,996,182	553,818	
委員会				
組織委員会	20,000	0	20,000	
選挙管理委員会	50,000	11,824	38,176	
委員会 計	70,000	11,824	58,176	
事業費 計	11,060,000	9,932,363	1,127,637	
2 管理費				
事務消耗費	200,000	123,464	76,536	
通信費	150,000	84,854	65,146	
印刷費	250,000	157,500	92,500	
会議費	450,000	339,330	110,670	
諸会議準備費	10,000	0	10,000	
人件費	1,500,000	536,750	963,250	
賃貸費	550,000	696,000	△ 146,000	
賃貸保証金	300,000	300,000	0	
光熱費	120,000	120,000	0	
設備使用費	200,000	200,000	0	
広報費	550,000	659,400	△ 109,400	
管理費 計	4,280,000	3,217,298	1,062,702	
経常支出合計	15,340,000	13,149,661	2,190,339	
経常収支差額	4,760,000	9,383,108	△ 4,623,108	
III. その他資金収入の部				
1 借入金収入				
借入金収入	0	1,200,000	△ 1,200,000	
その他資金収入 計	0	1,200,000	△ 1,200,000	
IV. 予備費支出	1,000,000	0	1,000,000	
当期収支差額	4,760,000	10,583,108	△ 5,823,108	
次期繰越収支差額	4,760,000	10,583,108	△ 5,823,108	
(正味財産増減の部)				
V 正味財産増加の部				
1 資産増加の部				
当期収支差額 (再掲)		10,583,108		
差入保証金増加額		300,000		
増加額 合計		10,883,108		
VI 正味財産減少の部				
1 負債増加の部				
短期借入金増加額		1,200,000		
減少額 合計		1,200,000		
当期正味財産増加額		9,683,108		
当期正味財産合計		9,683,108		

## 平成 21 年度 NPO 法人 愛知県理学療法学会 予算

平成21年4月1日から平成22年3月31日まで (単位:円)

科 目	平成21年度予算	前年度予算	備考
I. 経常収入の部			
1 会費収入			
会費収入	12,400,000	7,800,000	3100名 単価 3000円→4000円
2 事業収入			
学術大会部	2,300,000	2,300,000	理学療法学術大会
研修部	0		
学術誌部	0		
3 受取寄付金、受取補助金収入			
寄付金収入	0	10,000,000	
4 雑収益			
受取利息収入	0		
5 繰越金			
前年度繰越金	10,583,108		
経常収入 合計	25,283,108	20,100,000	
II 経常支出の部			
1 事業費			
事務局			
事業活動費	10,000	10,000	
渉外費	30,000	30,000	
事務局 計	40,000	40,000	
学術局			
事業活動費	40,000	0	学術局会議費年3回予定 会議費、交通費
学術大会部	3,600,000	3,500,000	第20回 愛知県理学療法学術大会・
研修部	420,000	850,000	研修会 3 回開催・企画準備費込み
生涯学習部	1,000,000	1,400,000	
専門領域部	200,000	650,000	研修会2回分 (講師料, 運営費その他)
学術誌部	3,680,000	4,550,000	会誌発行4回、編集会議 2 回
委員会			
組織委員会	20,000	20,000	
選挙管理委員会	50,000	50,000	
委員会 計	70,000	70,000	
事業費 計	9,050,000	11,060,000	
2 管理費			
事務消耗費	200,000	200,000	コピーリース料等
通信費	150,000	150,000	電話料等
印刷費	250,000	250,000	
会議費	450,000	450,000	
諸会議準備費	10,000	10,000	
人件費	1,100,000	1,500,000	事務員人件費100万・税理士報酬10万
賃貸費	550,000	550,000	45,000円/月
賃貸保証金	300,000	300,000	
光熱費	120,000	120,000	10,000円/月,
設備使用費	200,000	200,000	コピーリース料, プロバイダー料, 電話代の使用料
広報費	550,000	550,000	学会ホームページ作成・管理
管理費 計	3,880,000	4,280,000	
経常支出合計	12,930,000	15,340,000	
経常収支差額	12,353,108	4,760,000	
III. その他資金収入の部			
1 借入金収入			
借入金収入	0	0	
借入金支出	1,200,000	0	
その他資金収入 計	△ 1,200,000	0	
IV. 予備費支出	1,000,000	1,000,000	
当期収支差額	11,153,108	4,760,000	
次期繰越収支差額	11,153,108	4,760,000	
(正味財産増減の部)			
V 正味財産増加の部			
1 資産増加の部			
当期収支差額 (再掲)	11,153,108		
差入保証金増加額	300,000		
増加額 合計	11,453,108		
VI 正味財産減少の部			
1 負債増加の部			
短期借入金増加額	0		
減少額 合計	0		
当期正味財産増加額	11,453,108		
当期正味財産合計	11,453,108		



## 平成 20 年度 NPO 法人 愛知県理学療法学会 事業報告

## 1. 理事長会務記録(理事長:鳥山喜之)

- 4月26日(土)第1回理事会  
(於・あいち福祉医療専門学校)
- 5月11日(日)特定非営利活動法人愛知県理学療法学会  
社員総会(於・名古屋港湾会館)
- 5月31日(土)第2回理事会  
(於・あいち福祉医療専門学校)
- 6月21日(土)第3回理事会  
(於・トライデントスポーツ医療科学専門学校)
- 7月8日(火)法人設立挨拶(於・愛知県医務国保課)
- 7月8日(火)法人設立挨拶(於・名古屋市医療保険課)
- 7月26日(土)第4回理事会  
(於・あいち福祉医療専門学校)
- 10月4日(土)臨時理事会  
(於・あいち福祉医療専門学校)
- 11月5日(水)中間監査(於・事務局)
- 11月8日(土)第5回理事会  
(於・あいち福祉医療専門学校)
- 1月6日(火)臨時理事会(於・事務局)
- 1月31日(土)第6回理事会  
(於・あいち福祉医療専門学校)
- 2月21日(土)第7回理事会(於・事務局)
- 3月8日(日)第19回愛知県理学療法学会  
学術大会(於・豊橋市)

## 2. 事務局(局長:加藤文之)

<総務部> 部長:中條茂伯

## 1) 会員の入退会・異動

平成20年度新入会員 357名, 休会 48名, 退会 21名, 復会  
11名, 異動県内 235名, 県内→県外 75名, 県外→県内 76  
名, 会員数 2,835名, 施設数 557施設

## 2) 諸会議運営

- 第1回理事会 平成20年4月26日(土) 拡大理事会  
第2回理事会 5月31日(土) 拡大理事会  
第3回理事会 6月21日(土) 拡大理事会  
第4回理事会 7月26日(土) 拡大理事会  
臨時理事会 10月4日(土)  
第5回理事会 11月8日(土) 拡大理事会  
臨時理事会 平成21年1月6日(火)  
第6回理事会 1月31日(土) 拡大理事会  
第7回理事会 2月21日(土)

## 3) 資料の収集, 内外の文書処理

## 4) IT事業推進, ホームページの充実・整備

<財務部> 部長:張本浩平

- 1) 会費及び入会金の徴収, その他の収支管理  
2) 平成20年度各部への支出管理  
3) 資産の管理

## 3. 学術局(局長:岸川典明)

<学術大会部>

第19回愛知県理学療法学会学術大会

平成21年3月8日(日) (豊橋勤労福祉会館)

学術大会会長森嶋直人 参加者会員 943名, 会員外 100名

<研修部> 部長:村上忠洋

## 1) 研修会

第1回「効果的な回復期リハビリ病棟運営に必要な Tips」

講師:永井将太

平成20年5月11日(日) (名古屋港湾会館)

参加者数 会員 340名

第2回「姿勢制御と運動療法」講師:星文彦

平成20年11月16日(日) (中部パレナリオン専門学校)

参加者数 会員 202名, 会員外 5名

第3回「愛知県理学療法学会 研修セミナー」講師:岡西哲

夫, 内山靖, 小林寛和, 白石成明, 肥田朋子, 河尻博幸

平成21年1月18日(日) (ポーメッセ名古屋)

参加者数 会員 220名, 会員外 28名

<専門領域研究部> 部長:古川公宣

1) 訪問リハ情報交換会・勉強会 (知多厚生病院)

講師:藤田正之

参加者数 会員 30名

<生涯学習部> 部長:岡田 誠

## 1) 新人教育プログラム

平成20年5月11日(日) (名古屋港湾会館)

講師:鳥山喜之, 岡田 誠

参加者数 会員 363名

平成20年6月15日(日) (鯉城ホール)

講師:古川公宣, 金田嘉清

参加者数 会員 200名

平成20年7月27日(日) (鯉城ホール)

講師:片岡寿雄, 加賀順子, 赤木充宏, 伊藤直樹

参加者数 会員 180名

平成20年8月24日(日) (鯉城ホール)

講師:斉藤秀之, 澤 俊二, 保村譲一, 大塚 圭

参加者数 会員 290名

平成21年2月1日(日) (中電ホール)

講師:青木一治, 杉浦昌巳, 石田和人, 濱瀬さゆり

参加者数 会員 210名

2) 新人教育プログラムの単位管理, 修了証書の発行

3) 研修会・講習会の新人教育プログラム単位への読み替え

4) 生涯学習基礎プログラムの単位確認および取得促進

<学術誌部> 部長:石田和人

1) 投稿原稿の依頼および編集

2) 愛知県理学療法士会誌 vol.19 No.4, vol.20 No.1~4 発

刊

## 平成 21 年度 NPO 法人 愛知県理学療法学会 事業計画

## 1. 事務局

- 1) 会員の異動, 内外の文書処理に関する事  
2) 会員名簿作成及び発送  
3) 諸会議運営に関する事  
4) 資料の収集, 管理  
5) 会費及び入会金の徴収, その他の収入活動に関する事  
6) 21年度各部への払い出し等及び決算報告  
7) 22年度予算案作成  
8) 資産の管理に関する事  
9) その他

## 2. 学術局

<学術大会部>

- 1) 愛知県理学療法学会学術大会に関する事

<研修部>

- 1) 研修会開催(年3回)

<生涯学習部>

- 1) 新人教育プログラム研修会の実施

2) 新人教育プログラム単位管理, 修了証書の発行

3) 新人教育プログラム単位読み替えの研修会・講習会への協力

4) 生涯学習基礎プログラムの単位確認

<専門領域研究部>

- 1) 各専門領域における研修会開催

2) 理学療法士講習会に関する事

<学術誌部>

- 1) 投稿原稿の依頼および収集

2) 愛知県理学療法学会誌の発行

**平成 21 年度 第 1 回 NPO 法人 愛知県理学療法学会 理事会議事録 (要約)**

開催日時：平成 21 年 4 月 24 日 (土) 16:00～17:00

開催場所：あいち福祉医療専門学校

理事出席：鳥山, 青木, 星野, 加藤, 松野, 岸川, 石田, 小川, 森嶋

理事総数：9 名中 9 名

出席監事：岡西

出席部長：中條, 張本

**検討事項**

- ・ 20 年度事業・決算報告および 21 年度事業計画・予算案について
- ・ 会則および規定集について

**議事内容**

1. 20 年度事業・決算報告について  
資料に基づき事業報告。決算を貸借対照表と収支計算書にて報告。次年度繰越金が 10,583,108 円となった。事業遂行および財務管理が適切に行われているとの監査報告があった。
2. 21 年度事業計画・予算案について  
資料に基づき 21 年度事業計画を報告。予算は、次年度繰越金は 11,153,108 円で収支のバランスがとれている。事業計画および予算案が承認された。
3. 会則および規定集について  
内容確認し再検討する。
4. 報告事項  
・ 第 19 回愛知県理学療法学会学術報告  
有料入場者 1043 名, 市民公開講座 150 名, 一般演題 53 題

**配布資料**

- ・ 平成 20 年度事業・決算報告書
- ・ 平成 21 年度事業計画・予算案
- ・ 会則および規定集
- ・ 第 19 回愛知県理学療法学会学術大会報告書

**第 2 回 NPO 法人 愛知県理学療法学会 通常総会議事録 (要約)**

開催日時：平成 21 年 5 月 10 日 (日) 12:30～13:00

開催場所：名古屋港湾会館

総会定足数：出席者 41 名, 委任状 1423 名 合計 1464 名 (全会員数 2835 名)

議長：大塚 圭 (藤田保健衛生大学)

副議長：山下 豊 (名古屋市立大学病院)

書記：山口慎也 (中澤整形リハビリクリニック), 福本久人 (あいち福祉医療専門学校)

**議事**

第 1 号議案 平成 20 年事業・決算ならびに監査報告の承認を求める件

資料により、平成 20 年度の事業報告があった。決算報告については貸借対照表と収支計算書に報告があった。次年度繰越金は、10,583,108 円。書面にて以下の通り監査報告があった。①事業計画に沿って遂行されていた。②収支記帳および財務関係処理は適正に行われていることを確認した。

本議案は、満場異議なく承認可決された。

第 2 号議案 平成 21 年事業計画・予算案の承認を求める件について

資料により、平成 21 年度事業計画と予算案の報告があった。次年度繰越金は、11,153,108 円であり、単年度で収支バランスがとれた予算案となっている。

本議案は、満場異議なく承認可決された。

第 3 号議案 第 48 回日本理学療法学会学術大会招致につき承認を求める件

第 48 回日本理学療法学会学術大会を招致することにつき、満場一致をもって承認可決された。

第 4 号議案 その他

特に意見なし。

**平成 21 年度 第 2 回 NPO 法人 愛知県理学療法学会 理事会議事録（要約）**

開催日時：平成 21 年 5 月 10 日（日） 14：00～15：00

開催場所：名古屋港湾会館会議室

理事出席：鳥山，青木，星野，加藤，松野，小川，岸川，石田

委任状：森嶋

理事総数：9 名中 9 名

出席部長：張本，大塚，村瀬，中條

**検討事項**

- ・今後の会の方向性について
- ・理事会予定について
- ・第 48 回日本理学療法学会について
- ・単位認定依頼について

**議事内容**

## 1. 今後の会の方向性について

新人教育に力を入れ，症例検討会を多く実施していく方針が確認された。

## 2. 理事会予定について

本年度の理事会は奇数月の第 2 土曜日を原則とし，11 月と 3 月は拡大理事会とする。

## 3. 第 48 回日本理学療法学会について

第 48 回日本理学療法学会の大会長として，名古屋大学の鈴木重行氏が推薦され，承認された。

## 4. 単位認定依頼について

合同会社 gene 主催の以下のセミナーが，「摂食・嚥下リハビリテーション入門」「コメディカルのための足・靴・巻き爪の正しい知識」「リハスタッフのために血液データの基礎知識入門編」「コメディカルスタッフのためのフットケア」「脳血管障害における装具療法の考え方とその適用」「腰痛症の評価と PT アプローチ」「医療・介護スタッフのための統計学入門」新人教育プログラムとして認定された。

## 5. 報告事項

- ・東海北陸理学療法学会積立金の処理方法の規定を作成する。
- ・公文書の取扱いの確認

**配布資料**

- ・セミナー内容資料

**平成 21 年度 NPO 法人 愛知県理学療法学会 臨時理事会議事録（要約）**

開催日時：平成 21 年 6 月 1 日（月） 19：30～20：00

開催場所：ホテルグランコート名古屋 オーキッドガーデン

理事出席：鳥山，青木，星野，小川，岸川，石田，森嶋

委任状：加藤，松野

理事総数：9 名中 9 名

出席部長：張本，金井，大塚，村瀬，中條

**検討事項**

- ・日本理学療法学会について

**議事内容**

## 1. 日本理学療法学会について

鈴木大会長より，開催素案の説明があった。開催時期は平成 25 年 5 月 24 日（金）から 26 日（日）とし，テーマとしては「グローバルスタンダード」を考えている。

準備委員長は日本福祉大学の浅井氏。

## 学術大会部 部長 金井 章

愛知県理学療法学会学術大会は、平成 21 年度より名古屋→尾塚→その他（知多、西三河、東三河）の順に 3 区分での輪番制にて開催をすることとなりました。そこで、第 20 回愛知県理学療法学会学術大会は、大会長である星城大学リハビリテーション学院の坂口勇人先生を中心に名古屋ブロックの皆さんのご協力により開催準備を進めています。開催概要につきましては、士会ニュース、ホームページにて、大会事務局より随時発信していきますのでご確認ください。

臨床現場では、対象者の状態を評価し、その障害構造を捉え、効果的な介入を行っていくことが求められています。そのため理学療法士の行う研究の大多数は、日々の臨床における疑問点や新たな知見について仮説を立て実証していく過程であり、それを公の場において報告していくことで第三者による検証を受け、対象者へ効果的な理学療法を実施することへとつながっていきます。

本年度も、積極的な演題発表と濃厚なディスカッションが行われるよう、期待しています。

## 研修部 部長 大塚 圭

本年度より、研修部部長を務めさせて頂くことになりました、藤田保健衛生大学の岡田です。宜しくお願い致します。

研修部では、卒後教育の一環として、年 3 回の研修会の企画、運営を行っています。昨年度より 3 回のうち 1 回の研修会を「愛知県理学療法学会研修セミナー」と称しまして、通常、開催している研修会（1 回の研修会につき 1 名の講師）より規模を拡大し、6 名の講師による約半日におよぶセミナーを開催しています。今年度も同規模のセミナー開催を予定していますので、詳細が決定次第、学会ホームページ等でお知らせ致します。

また、本年度の第 1 回研修会は、5 月 10 日（日）に名古屋港湾会館にて「病態運動学からみた関節安定化トレーニング」と題し、星城大学の野野俊哉先生にご講演頂きました。ここ数年間、研修会 1 回の平均参加者数が約 200 名であったのに対し、第 1 回では 492 名と 2 倍以上に参加者が増え、大盛況に終えることができました。しかし、参加者の内訳を眺めますと、参加者の約 80%以上は 5 年目未満であり、現在、問題となっている「中堅会員の研修会離れ」が浮き彫りになる結果となりました。今後、若手を含め中堅会員にも参加頂ける研修会を企画していきたいと思っておりますので、宜しくお願い致します。

なお、第 2 回研修会は、11 月 3 日（火：祝）を予定しています。詳細は学会ホームページ (<http://aichi-npopt.jp/>) をご参照下さい。皆様のご参加をお待ちしております。

## 生涯学習部 部長 岡田 誠

### 1. 専門理学療法士制度の見直しについて

ご存知の方も多くいらっしゃると思いますが、現在協会では認定理学療法士等を含めた専門理学療法士制度の見直しが行われています。

現行の生涯学習基礎プログラムは廃止になり、2010 年の更新も必要なくなりました。（協会 HP より以下引用：第 38 回総会において平成 21 年事業が承認され、生涯学習基礎プログラムは廃止となり、今後は新人教育プログラム修了後、1 つ以上の専門領域研究会に登録することが義務付けられます）

なお、専門理学療法士制度の見直しの詳細につきましては、協会 HP の「変わります！専門理学療法士制度」をご参照下さい。現在、第 5 報まで出ていますが、今後も更新されて、最新の情報を得ることが可能です。

生涯学習部と致しましても、NPO 法人愛知県理学療法学会ホームページを通して最新の情報を士会員の皆様にご案内していきたいと思っています。

### 2. 新人教育プログラム修了書の発行について

2008 年度で新人教育プログラムを修了の手続きをされた先生方におかれましては、新人教育プログラム修了書の発行を終了致しました（一部所属変更等で返送された方は除く）。

2008 年度で修了書の申請をされたにもかかわらず、お手元に修了書が届いていない先生は、8 月末までに、下記までご連絡下さい。確認作業をさせていただきます、発行させていただきます。

連絡先：藤田保健衛生大学医療科学部リハビリテーション学科

岡田 誠

maokada@fujita-hu.ac.jp

## 専門領域研究部 部長 村瀬 政信

2009 年 5 月の協会総会において、専門理学療法士制度が新制度になることが認められました。新制度では、従来の生涯学習基礎プログラムが廃止となり、今後は新人教育プログラム修了後 1 つ以上の専門領域研究会に登録することが義務付けられます。新制度は 2013 年度からの実施であり、現行制度から 2013 年度までは移行措置期間となります。新人教育プログラム修了者は必ず「協会ニュース No. 259 の 7～9 頁：変わります！専門理学療法士制度（第 5 報）」をお読みください。また、協会ホームページでも新制度に関する同様の記載がありますのでご参照ください。

(<http://www.soc.nii.ac.jp/jpta/02-association/bu-iinkai/04-sermon-5.html>)

## 愛知県士会・愛知県学会・協会主催の学会・研修会

### ◎業務推進部 第1回 リスク研修会

認定単位：新人教育プログラム「トピックス」または、生涯学習基礎プログラム1単位

日時：平成21年9月6日（日） 13:30～15:30

講師：碧南市民病院 リハビリテーション室 浅野 昭裕 先生

場所：あいち福祉医療専門学校

内容：整形疾患におけるリハビリを行う上でのリスク管理について

定員：100名

参加者：コメディカル（介護支援専門員，医療・介護養成校学生 含む）

問合せ先：中澤整形リハビリクリニック 通所サービスセンター 山下 正倫

TEL 0563-54-3116

申し込み：Eメールにて下記項目をご記入の上ご連絡下さい。

yamashita96132@sen-nen.or.jp

氏名，所属・部署，職種，返信連絡アドレス ※期限8月31日まで

※申込みを受け取り次第3日以内に事務局（山下より）返答させていただきます。

もし，こちらから連絡が無い場合はメールが正しく届いていない場合があります。お手数ですが，上記問い合わせ先までご連絡をお願い致します。

### ◎第20回 愛知県理学療法学会大会

会期：平成22年3月7日（日）

会場：愛知県産業労働センター（ウインクあいち WINCAICHI）

名古屋市中村区名駅4丁目4-38 TEL052-571-6131

会場HP：<http://ailac.jp/>

テーマ：理学療法の多様性

役員：大会長 坂口 勇人（星城大学リハビリテーション学院）

準備委員長 保村 豊（星城大学リハビリテーション学院）

大会事務局：〒460-0008 名古屋市中区栄1-14-26 TEL052-231-5335

星城大学リハビリテーション学院内

参加費：会員3,000円 会員外4,000円 学生1,000円

募集要項等詳細については，NPO法人愛知県理学療法学会HP（<http://aichi-npoopt.jp>）に随時公開していきます。

## その他の研修会

### ◎AKAー博田法 技術研修会のお知らせ

認定単位：なし

日時：8月23日（日）9:30～16:30（受付9:00～）

内容：AKA-博田法 仙腸関節，椎間関節等の体幹関節の実技を中心にを行います。

講師：日本AKA医学会理学・作業療法士会認定 上級指導者 1名，他指導者 数名

会場：日本医療福祉専門学校（地下鉄 中村区役所駅 徒歩2分）

受講費：1,3000円 ※昼食代込み

定員：PT・OT，42名（先着順：日本AKA医学会理学・作業療法士の会員限定）

申込方法：必要事項を明記して，PCメールまたは葉書でお申し込み下さい。

件名：AKA地域技術研修会申し込み（愛知）

①氏名②勤務先③連絡先 PCメールアドレスまたは（住所）④職種⑤AKA会員番号  
（携帯電話からのメールはご遠慮下さい）



申 込 先 : E-mail : [aka\\_aichi@yahoo.co.jp](mailto:aka_aichi@yahoo.co.jp) (赤羽, 長坂対応)

〒453-0855 名古屋市守山区かすみ町 6-298 西部リハビリテーション事業所 萩原康仁 宛

TEL 052-486-2400 FAX 052-471-3710 (お問合せはできる限り E-mail でお願い致します)

【非会員の方: 入会申し込み方法】

ホームページ <http://www6.ocn.ne.jp/~aka-pt/> を参照してください。

非会員の方の研修会への申し込みは、当会へ会員登録を済ませてからお願いします。

「研修会申込先」と、「非会員の方: 入会申込先」は違いますので、お間違のないようお願いいたします。

主 催 : 日本AKA医学会理学・作業療法士会

## ◎第 29 回愛知県糖尿病療養指導研究会 学術講演会

認定単位: なし

日 時: 平成 21 年 9 月 5 (土) 14:00~17:10 (開場 13:30)

会 場: 名古屋市立大学医学部研究棟 11 階 講義室 A (名古屋市瑞穂区瑞穂町川澄 1)

アクセス: 地下鉄桜通線「桜山」駅, 市バス「市立大学病院」バス停下車。徒歩 2 分

内 容: 《一般講演》「愛知県下における糖尿病マーカーの施設間差の試み」厚生連足助病院 臨床検査技師 古井 清

「糖尿病の検査を整理しましょう」半田市医師会健康管理センター 臨床検査技師 鯉江 宏

《特別講演》「内分泌疾患を考える—Reversed CPC 各職種からのアプローチ」

名古屋大学医学部附属病院 糖尿病・内分泌内科 尾崎 信暁先生

特別講演では、糖尿病の病態把握や最近の治療法についてお話していただきます。また症例について、理学療法士を含む 5 職種の代表者からそれぞれの立場での介入法を述べていただき、加藤先生に総括していただきます。なお、症例は事前に臨床化学検査研究班 H P (<http://www.aichi-ant.or.jp/labo/chem/index.html>) においても公開を予定しています。

参 加 費: 愛知県糖尿病療養指導研究会会員 無料 その他参加者 1,000 円

主 催: (社)愛知県臨床衛生検査技師会

共 催: 愛知県糖尿病療養指導研究会

問合せ先: 愛知県糖尿病療養指導研究会事務局 岡崎市民病院医療技術局臨床検査室 夏目久美子 (TEL: 0564-21-8111)

医療法人三仁会あさひ病院リハビリテーション科 横地 正裕 (TEL: 0568-86-5355)

そ の 他: 事前に申し込みは必要ありませんので、参加ご希望の方は、当日会場まで直接お越し下さい。糖尿病療養指導士の方は、2 群 1 単位の認定を予定しています。

## ◎訪問リハビリテーション入門 2009

認定単位: なし

日 時: 平成 21 年 9 月 12 日 (土) 10 時~17 時, 13 日 (日) 10 時~16 時

内 容: 介護保険制度が始まる前より、訪問看護ステーションからの訪問リハビリテーションを担ってきた弊社の経験をいかし、現在訪問リハに関心する方、これから訪問リハに関わられる方等を対象とした「訪問リハビリテーション入門」

◎医師の立場から PT・OT に望むこと ◎障害の捉え方と評価 ◎リスク管理 ◎事例から考えるディスカッション等

講 師: 小笠原内科クリニック 医師 小笠原文雄先生, 合同会社 gene PT 張本浩平先生,

㈱ジェネラス PT 小山樹, OT 石川呉羽 他

会 場: 名古屋市内 (詳細はホームページをご参照下さい)

受 講 費: 15,000 円 (当日会場にて、お支払い下さい)

定 員: 60 名程 (定員となり次第、締め切りとさせていただきます。)

申 込 先: 当社 H P ([www.generous.co.jp](http://www.generous.co.jp)) の申し込みフォームよりお申込下さい。携帯サイト ([www.funya.jp/m/](http://www.funya.jp/m/)) からもお申し込みできます。下記の QR コードをご利用下さい。

主 催: 株式会社ジェネラス

担 当: 研究開発部門ふんやのつかさ 梅田典宏

〒460-0012 愛知県名古屋市中区千代田 2-6-18

TEL 052-238-5496

FAX 052-238-5497

HP: [www.generous.co.jp](http://www.generous.co.jp)

E-mail: [funya@generous.co.jp](mailto:funya@generous.co.jp)



## ◎合同会社 gene 主催セミナー①

『CT画像から見た脳血管障害のプログラムの立て方～名古屋会場～』

認定単位：新人教育プログラム「トピックス」

要 旨：急性期では機能的到達度と回復課程の特徴を知るために、回復期・維持期では障害像の理解と PT 効果が期待できるポイントを知るために、画像所見はとても大切な役割を持つ。本講習会では理学療法を立案するために重要な CT 画像の読み方のポイントを解説し、画像情報をもとにした効果的な PT プログラムを実際の症例を供覧しながら解説します。

講 師：高倉保幸先生（埼玉医科大学保健医療学部教授・理学療法士）

日 時：平成 21 年 9 月 13 日（日） 10：00～16：00（受付 9：30～）

場 所：名古屋市中企業振興会館 メインホール（吹上ホール）

参加費用：12,000 円（当日会場にて、御支払いをお願いします）

『リハビリテーションのための脳・神経科学入門～名古屋会場～』

認定単位：新人教育プログラム「トピックス」

講 師：森岡周先生（畿央大学健康科学部 理学療法学科・教授）

日 時：平成 21 年 10 月 4 日（日） 10：00～16：00（受付 9：30～）

場 所：名古屋市中企業振興会館 メインホール（吹上ホール）

参加費用：12,000 円（当日会場にて、御支払いをお願いします）

詳細・お申込は（[www.gene-llc.jp](http://www.gene-llc.jp)）よりお願い致します。

問合せ先：合同会社 gene TEL：052-541-8200（担当：直江）



## ◎第 27 回 日本私立医科大学理学療法学会

愛知県理学療法士会後援

認定単位：新人教育プログラム「トピックス」、または日本理学療法士協会生涯学習基礎プログラム 1 単位、発表加算 2 単位

日 時：平成 21 年 10 月 4 日（日曜日）

会 場：名古屋港湾会館

アクセス：〒455-0033 愛知県名古屋市港区港町 1 番 3 号（<http://www.nagoyaaqua.jp/>）

テ ー マ：「理学療法の基礎と基本を考える」

内 容：・教育講演：原点に立ち返り、理学療法とは何かを問うために、療法士教育の基礎分野に長らく携わってこられた 2 名の講師をお招きし、解剖学と行動心理学の立場からの講演を準備しています。

講師：肥田岳彦（藤田保健衛生大学医療科学部教授、解剖学）

講師：久保田新（藤田保健衛生大学医療科学部教授、心理学）

・一般演題：口述発表 30 演題（予定）

参加費：会員：3,000 円（抄録含む）、非会員：4,000 円（抄録含まない）、学生：無料

学会ホームページ：<http://jpmcpt27.umin.jp/>（学会の最新案内は、随時ホームページに掲載致します）

問合せ先：学会事務局

藤田保健衛生大学医療科学部リハビリテーション学科 担当：岡田 誠

〒470-1192 愛知県豊明市沓掛町田楽ヶ窪 1-98 TEL：0562-93-9000 FAX：0562-93-6817

E-mail：jpmcpt27@fujita-hu.ac.jp

## ◎日本 PNF 学会・第 10 回学術集会

認定単位：なし

日 時：平成 21 年 10 月 4 日（日） 10：00～15：00（受付 9：30）

場 所：愛知医療学院短期大学 講堂

（愛知県清須市一場 519：JR 東海道本線・清洲駅下車徒歩 10 分）

プログラム：特別講演：清水ミシェルアイズマン先生（甲南女子大学）「PNF の 40 年：日本の歴史」

一般演題・ケーススタディ：（演題募集中：下記 HP をご参照下さい）

\*一般演題募集中（日本 PNF 学会会員）

事前申し込み不要

参加費：会員 2000 円、会員外 5000 円（当日入会可能）、学生無料

詳細連絡先：日本 PNF 学会公式ホームページをご覧ください（日本 PNF 学会 <http://www.pnfsj.com/>）

（会場施設への問い合わせはご遠慮下さい）

## ◎合同会社 gene 主催セミナー②

『リンパ浮腫へのアプローチ～複合的理学療法入門編～名古屋会場～』

認定単位：新人教育プログラム「トピックス」

要 旨：午前：リンパ浮腫について、複合的理学療法（リンパドレナージ）について、リンパドレナージの基礎1  
午後：リンパドレナージの基礎2、複合的理学療法圧迫療法、スキンケア、圧迫下での運動について、  
バンデージの基礎（下腿の圧迫方法）

講 師：上田 亨先生（リムズ徳島クリニック・理学療法士）

日 時：平成21年10月11日（日） 10:00～16:30（受付9:30～）

場 所：名古屋市中心企業振興会館 第3会議室（吹上ホール）

参加費用：12,000円（当日会場にて、御支払いをお願いします）

『脳卒中における姿勢障害の捉え方～名古屋会場～』

認定単位：新人教育プログラム「トピックス」

講 師：伊藤克浩先生

（医療法人財団加納岩山梨リハビリテーション病院リハビリテーション部副部長・日本ボナース研究会 会長）

日 時：平成21年11月1日（日） 10:00～16:00（受付9:30～）

場 所：名古屋市中心企業振興会館 第7会議室（吹上ホール）

参加費用：12,000円（当日会場にて、御支払いをお願いします）

セミナーの詳細・お申込は（[www.gene-llc.jp](http://www.gene-llc.jp)）よりお願い致します。

## ◎小児呼吸リハビリテーション入門2009

認定単位：なし

日 時：平成21年10月25日（日）10時～16時

内 容：重症身体障害児（者）に関わる上で呼吸の状態を知ることは必要不可欠です。呼吸に関する基礎知識から、小児（脳性麻痺、筋疾患）における呼吸障害の考え方・捉え方、呼吸介助等のポイントを実技を交えながら、学ぶ機会を設けました。

【講義】呼吸機能の基礎知識 脳性麻痺等の呼吸障害について、捉え方のポイント

【実技】呼吸介助手技など \*実技では動きやすい服装でご参加下さい

講 師：(株)ジェネラス 小児部門長 金子満寛（理学療法士）

会 場：ヤガミ製作所 8F サマニアンホール（地下鉄 鶴舞線 鶴舞駅①番出口 徒歩2分）

受 講 費：8,000円（当日会場にて、お支払い下さい）

定 員：60名程（定員となり次第、締め切りとさせていただきます。）

申 込 先：当社HP（[www.generous.co.jp](http://www.generous.co.jp)）の申し込みフォームよりお申込下さい。携帯サイト（[www.funya.jp/m/](http://www.funya.jp/m/)）からもお申し込みできます。下記のQRコードをご利用下さい。

主 催：株式会社ジェネラス

担 当：研究開発部門ふんやのつかさ 梅田典宏

〒460-0012 愛知県名古屋市中区千代田2-6-18

TEL 052-238-5496

FAX 052-238-5497

HP: [www.generous.co.jp](http://www.generous.co.jp)E-mail: [funya@generous.co.jp](mailto:funya@generous.co.jp)**ご注意願います！！**

「生涯学習システム」は大きく変わります。ここに書かれている認定単位は旧制度のものを、参考として掲載しております。新制度と異なる記載は新制度が優先されます。

新制度については、協会専門領域部が急ピッチで作業を進めております。協会ニュース、協会ホームページを注意してご覧ください。

## ◎合同会社 gene 主催セミナー③

『リハスタッフのための薬剤の基礎知識～名古屋会場～』

認定単位：新人教育プログラム「トピックス」

要 旨：リハスタッフに於ては学校教育の中にも臨床に出ても薬剤の知識を得る機会が非常に少ないと感じております。

そのためカルテの略語の理解や基本的な薬剤の作用機序もしくは、薬名など基本の基本がなごりになっているのが現状と考えております。このため今回、名古屋第二赤十字病院の整形外科病棟の薬剤師の先生にお願いし、リハビリ職種への薬剤の基礎知識の講習会を企画いたしました。

内 容：処方箋の読み方（ドイツ式・欧米式）、薬剤に関する略語・薬の調べ方、骨粗鬆症薬について、鎮痛剤について、鎮痛補助薬としての抗鬱薬・抗不安薬、降圧剤について、経口糖尿病薬について、血液凝固抑制剤について以上の薬剤における作用機序をその病態と絡めて解説する。

講 師：田宮真一先生（名古屋第二赤十字病院・薬剤師）

日 時：平成 21 年 11 月 8 日（日） 10:00～16:00（受付 9:30～）

場 所：名古屋市中小企業振興会館 第 7 会議室（吹上ホール）

参加費用：12,000 円（当日会場にて、御支払いをお願いします）

セミナーの詳細・お申込は（[www.gene-llc.jp](http://www.gene-llc.jp)）よりお願い致します。

問合せ先：合同会社 gene（ジーン） TEL 052-541-8200

E-mail: [seminar@gene-llc.jp](mailto:seminar@gene-llc.jp)（担当：直江）

## ◎第 30 回愛知県糖尿病療養指導研究会 学術講演会

愛知県理学療法士会後援

認定単位：生涯学習基礎プログラム 1 単位

日 時：平成 21 年 11 月 29 日（日）13:00～16:15（開場 12:30）

会 場：名古屋大学医学部附属病院新中央診療棟 3 階講堂（名古屋市昭和区鶴舞 65）

アクセス：JR 中央線「鶴舞」駅を下車し、名大病院口改札を出て左へ、徒歩約 5 分

内 容：「血糖パターンマネジメント」JA 広島県厚生連廣島総合病院 糖尿病看護認定看護師 中元 美恵  
糖尿病患者の血糖日内変動パターンに応じた介入法について講演をしていただきます。

参加費：愛知県糖尿病療養指導研究会会員 無料 その他参加者 1,000 円

主 催：日本糖尿病教育看護学会（JADEN）

共 催：愛知県糖尿病療養指導研究会

問合せ先：愛知県糖尿病療養指導研究会事務局 岡崎市民病院医療技術局臨床検査室 夏目久美子（TEL：0564-21-8111）

医療法人三仁会あさひ病院リハビリテーション科 横地 正裕（TEL：0568-86-5355）

そ の 他：事前に申し込みの必要はありませんので、参加ご希望の方は当日会場まで直接お越し下さい。

糖尿病療養指導士の方に対しては、認定更新のための研修会として 2 群 1 単位が認定される予定です。



牧野英二さんの作品



平成 21 年 4 月 1 日～平成 21 年 6 月 30 日

総会員数 3,183 名（自宅会員 323 名含む） 総施設数 589 施設

## 新入会員(359名)

木下 友加里	相生山病院	加藤 綾香	宇野病院
西村 朋子	相生山病院	田中 優理	宇野病院
深谷 圭馬	相生山病院	大竹 寿典	宇野病院
本山 達郎	愛光整形外科	林 冬悟	宇野病院
籠田 勇樹	愛精会あいせい紀年病院	中野 正崇	梅森クリニック
滝 尚幸	愛知県厚生連 江南厚生病院	小林 史乃	大菅病院
平松 侑花	愛知県厚生連 江南厚生病院	山田 亜澄	岡崎共立病院
永井 雄太	愛知県厚生連 足助病院	井上 紘志	岡崎共立病院
林口 愛	愛知県厚生連 安城更生病院	深谷 公美	岡崎共立病院
長江 優介	愛知県厚生連 知多厚生病院	橋本 真理子	岡崎共立病院
松野 仁美	愛知クリニック	寺田 泰章	岡崎整形外科
若槻 宇多	愛知県立心身障害児療育センター第二青い鳥学園	田口 靖朗	岡崎東病院
浅井 聡太	愛知県身体障害者総合施設希全センター	加藤 典明	岡崎東病院
富田 晋太郎	秋田病院	杉浦 沙知	岡崎東病院
加藤 直美	秋田病院	飯塚 俊	岡崎東病院
中村 平太	秋田病院	平野 靖晶	岡崎東病院
山本 紗矢香	秋田病院	野口 健人	お元気クラブ りはびり館
村瀬 健太	秋田病院	福井 健司	おぜき整形外科
森本 隆平	秋田病院	細江 拓也	尾張温泉リハビリかこにえ病院
中島 健之	浅野整形外科医院	伊藤 真也	借行会リハビリテーション病院
赤松 玲実	浅野整形外科医院	鬼頭 麻有	借行会リハビリテーション病院
廣角 崇	浅野整形外科医院	豊永 優子	借行会リハビリテーション病院
浅井 舞子	浅井外科	金澤 沙耶佳	借行会リハビリテーション病院
柳瀬 明香	熱田リハビリテーション病院	高木 裕司	借行会リハビリテーション病院
浅井 富美子	熱田リハビリテーション病院	小寺 一寿	借行会リハビリテーション病院
堀 仁美	熱田リハビリテーション病院	渡邊 聖也	介護老人保健施設 ちあき
新海 彩華	阿由知通山路整形外科	久村 一右	介護老人保健施設 はつ田
長谷 知美	あらかわ医院	渡會 洋生	介護老人保健施設 みのり
水谷 祐子	安藤病院	荒木 いつか	介護老人保健施設 みのり
成瀬 咲	石川病院	城田 泰寛	介護老人保健施設 白社苑
大竹 聖也	磯病院	武内 宏幸	介護老人保健施設 セントラーレ
與後 百合名	一宮西病院	有川 麻奈美	介護老人保健施設 ウェルネスきつこ
浅井 宏美	一宮西病院	竹田 志保	介護老人保健施設 かたらいの里
萩原 誠	一宮西病院	上出 千華	介護老人保健施設 サザン一宮
三津橋 佳奈	伊東整形外科	堀合 正至	介護老人保健施設 フジオカ
濱島 一樹	伊東整形外科	佐々木 幸希	介護老人保健施設 丸の内
林 昌輝	井戸田病院	前嶋 菜月	介護老人保健施設 あんず
山田 寿哉	いなぐま整形外科クリニック	鈴木 義尚	可知病院
安藤 正和	稲熊病院	村尾 総太	可知病院
熊谷 旬一郎	医療法人桂名会 木村病院	岡 仁美	勝又病院
森藤 佑佳	医療法人桂名会 木村病院	五十川 裕介	加藤病院
酒井 謙司	医療法人桂名会 木村病院	谷口 戸孝	蒲郡厚生館病院
栗原 里佳	医療法人桂名会 木村病院	坂田 倫代	蒲郡厚生館病院
藤本 祐貴	医療法人桂名会 木村病院	平松 理香	蒲郡厚生館病院
宮本 知里	医療法人桂名会 木村病院	藤井 由紀	蒲郡厚生館病院
猪切 識博	医療法人善孝会 刈谷記念病院	清水 華苗	蒲郡厚生館病院
肥後 真介	医療法人並木会 並木病院	高津 志歩	刈谷豊田総合病院
今村 圭輔	医療法人並木会 並木病院	森井 慎一郎	刈谷豊田総合病院
酒井 亮輔	医療法人並木会 並木病院	吉村 聖一	刈谷豊田総合病院
國枝 潤	いわた整形外科・外科・内科クリニック	井野 竜一	刈谷豊田総合病院
加藤 洋介	いわた整形外科・外科・内科クリニック	伊藤 幸子	川島病院
佐藤 こずえ	鶉飼病院	酒井 亮	かわな病院
佐藤 雅紀	鶉飼病院	大内 綾乃	かわな病院
安田 亮	鶉飼リハビリテーション病院	安藤 梨紗	カワムラ整形外科
村田 旭	鶉飼リハビリテーション病院	後藤 則子	カワムラ整形外科
鈴木 圭吾	鶉飼リハビリテーション病院	五藤 美香	北病院
渡邊 益孝	鶉飼リハビリテーション病院	白井 庸平	きよし整形外科
長町 司	鶉飼リハビリテーション病院	藤田 幸一	杏掛訪問看護ステーション
樋口 隼紀	鶉飼リハビリテーション病院	尾中 勇介	国井病院
福井 裕介	鶉飼リハビリテーション病院	福島 恭平	光生会病院
鈴木 麻后	宇野病院	林 由依	こうの整形外科
中島 健老	宇野病院	清水 宏治	国府病院
福島 一臣	宇野病院	柴田 香織	宏和会 あさい病院
田島 資子	宇野病院	小野 幸人	宏和会 あさい病院



福井 梓	宏和会 あさい病院	竹中 優	高木病院
保村 麗香	宏和会 やまぐち病院	加藤 友理	滝川病院
穴井 辰郎	こいで整形外科	高須 英隆	滝川病院
岡田 啓太	国際医学技術専門学校	中根 由華	滝町介護老人保健施設
柴田 百合衣	国立長寿医療センター	牧内 久恵	竹内外科クリニック
大坪 寛和	国立長寿医療センター	山中 麻衣子	竹内整形外科・内科クリニック
川島 一輝	国立病院機構 豊橋医療センター	近藤 真美	竹内整形外科・内科クリニック
衛藤 理沙	国立病院機構 東名古屋病院	村田 旭弘	たけだクリニック整形外科・内科
松下 紗矢佳	国立病院機構 東名古屋病院	山田 高明	田中整形外科クリニック
後藤 愛美	国立病院機構 東名古屋病院	鶴飼 達也	千秋病院
宮地 隆行	国立病院機構 東名古屋病院	小原 元輝	千秋病院
土田 真士	国立病院機構 東名古屋病院	大谷 慎二	千秋病院
望月 星那	国立病院機構 東名古屋病院	桑田 紘平	知多リハビリテーション病院
相馬 孝広	国立病院機構 東名古屋病院	成田 侑香	知多リハビリテーション病院
杉山 真規	五条川リハビリテーション病院	藤内 翔	知多リハビリテーション病院
片山 智博	五条川リハビリテーション病院	下里 憲一	知多リハビリテーション病院
山本 学	国家公務員共済組合連合会 名城病院	渡辺 康太	中日病院
長谷川 美欧	国家公務員共済組合連合会 名城病院	矢野 公子	中部労災病院
松下 貴仁	小林記念病院	渡邊 良太	津島市民病院
夏目 暁子	小林記念病院	星野 美那子	津島市民病院
形部 ゆかり	小林記念病院	仲村 康平	辻村外科病院
渡邊 竜彦	こんどうクリニック	中川 雄樹	辻村外科病院
川出 佳代子	済衆館病院	大池 佳織	辻村外科病院
奥出 祐輔	榊原整形外科	森ノ木 絢	津島リハビリテーション病院
中村 宜将	榊原整形外科	竹内 真也	津島リハビリテーション病院
中川 由梨香	榊原整形外科	秋山 慶太	津島リハビリテーション病院
山口 幸子	さくら病院	伊岐見 泰久	デイケアセンターかみの
柴田 敦	さくら病院	小林 由季	東栄町国民健康保険東栄病院
可児 達也	さくら病院	小島 さやか	東海記念病院
阪本 奈緒子	さくら病院	伊藤 敬太	東海記念病院
石川 悟	さくら病院	後藤 文彦	東海記念病院
平岡 大輝	さくら病院	川田 尚吾	東海記念病院
加藤 恵莉	さとう病院	上田 誠	富田整形外科
丸山 剛	さとう病院	田中 響子	豊明第二老人保健施設
小野 はるな	佐藤病院	高木 佳代子	豊明老人保健施設
谷口 美德	佐藤病院	小林 秀俊	豊川市民病院
石田 直也	佐藤病院	堀江 利泳子	豊橋整形外科 向山クリニック
加納 志歩	佐藤病院	高柳 栄介	豊橋整形外科 向山クリニック
柴田 耕太	佐藤病院	丹羽 貴之	豊橋整形外科 江崎病院
大見 香織	三九朗病院	中井 一人	豊橋整形外科 江崎病院
袖本 千夏	三九朗病院	河合 理江子	豊橋整形外科 江崎病院
永井 秀美	三九朗病院	吉村 和樹	豊橋整形外科 鷹丘クリニック
久米 理恵	JA愛知厚生連 豊田厚生病院	前納 啓典	豊橋整形外科 鷹丘クリニック
水谷 圭	汐止クリニック	太田 貴敬	豊橋整形外科 鷹丘クリニック
清水 俊介	師勝整形外科	大原 弘樹	豊橋整形外科 鷹丘クリニック
前沢 智美	四軒家整形外科クリニック	田村 大真	名古屋医療福祉専門学校
柴山 淳	松蔭病院	藤田 丈輝	名古屋共立病院
伊藤 ゆい	白山リハビリテーション病院	松井 謙祐	名古屋市総合リハビリテーションセンター
松井 陽祐	白山リハビリテーション病院	中川 寛紀	名古屋市総合リハビリテーションセンター
藤川 亜里沙	白山リハビリテーション病院	佐橋 健斗	名古屋市立大学病院
南 映佑	城見整形外科クリニック	高岡 真司	名古屋市立東部医療センター東市民病院
後藤 慧	すぎやま病院	伊藤 忠	名古屋大学医学部付属病院
澤島 圭祐	すぎやま病院	栢本 あずさ	名古屋大学医学部付属病院
山田 圭介	スポーツ医・科学研究所	松永 佑哉	名古屋第一赤十字病院
町田 大輔	前後整形外科クリニック	鷹羽 香	名古屋第二赤十字病院
中村 友	善常会リハビリテーション病院	平岩 利果子	中澤整形・リハビリクリニック
山口 竜司	善常会リハビリテーション病院	小澤 稔久	中澤整形・リハビリクリニック
寺田 陽子	総合青山病院	鈴木 洋平	中澤整形・リハビリクリニック
古井 崇博	総合青山病院	後藤 零	中島整形外科
横山 理穂子	総合大雄会病院	松本 沙菜恵	中野医院
利根 健介	第一なるみ病院	榎本 睦子	中野医院
大岩 保英	第一なるみ病院	塩原 聖貴	なるみ記念診療所
深川 麻美	高須病院	新井 理乃	西口整形外科
稲垣 隆太郎	高須病院	鳥居 淳一	西澤整形外科クリニック
北村 仁美	高須病院	高堂 暁生	橋本整形外科クリニック
澁谷 明奈	高須病院	水野 勝太	はちやリハビリテーションクリニック
杉浦 美代	高須病院	白木 友里子	服部整形外科皮膚科
押田 慎平	高須病院		

吉井 朋子	服部整形外科皮膚科	村松 正博	むらかみ整形外科
川上 元資	浜田整形外科・内科クリニック	松井 幸治	名東老人保健施設
宮島 由美	はまな整形外科クリニック	羽田野 香奈	名南ふれあい病院
和田 幸広	ひがしの医院	松坂 美沙	八千代病院
平山 景子	ひかり老人保健施設	伊藤 文人	八千代病院
清水 華子	尾西記念病院	相本 啓太	弥生病院
森山 香織	尾西記念病院	古田 佐和子	弥生病院
寺西 誠	尾西記念病院	添田 仰	弥生病院
入谷 直樹	尾西記念病院	長谷川 智子	陽明寺本クリニック
神戸 美穂	尾洲病院	正岡 俊人	よしだ整形外科クリニック
梅村 めぐみ	平針かとう整形外科	中川 貴幸	吉田病院
矢野 俊輔	ひろし整形外科	本多 伸枝	吉田病院
河田 悠希	ひろし整形外科	富川 直樹	吉田整形外科病院
前山 恵子	ひろせ整形外科	野村 奈史	吉田整形外科病院
兼岩 淳平	びわじま整形外科	三田村 信吾	吉田整形外科病院
深谷 直行	ふく田整形外科	堀江 ゆり	米田病院
木原 啓有	藤田保健衛生大学 坂文種報徳會病院	伊藤 あずさ	老人保健施設 アウン
笠野 美代子	藤田保健衛生大学病院	小野田 徹	老人保健施設 さなげ
堀 和朗	藤田保健衛生大学病院	二村 圭亮	老人保健施設 七宝園
高原 さとみ	富士病院	山田 ひとみ	老人保健施設 第二ハートフルライフ西城
成瀬 直人	富士病院	久野 真有	老人保健施設 知多苑
榊原 裕輔	訪問看護ステーション グラシア	滝川 善文	老人保健施設 ピエタ
浦野 和美	北斗病院	天満 利行	老人保健施設 フラワーコート江南
吉川 聡	北斗病院	吉水 久恵	老人保健施設 瑞徳
加藤 慎二	北斗病院	山本 幸央	老人保健施設 明陽苑
内田 正志	北斗病院	杉山 かおり	老人保健施設 やすらぎ
杓名 秀祥	北斗病院	高木 小百合	老人保健施設 やすらぎ
堀田 正毅	北斗病院	坂川 貴彦	老人保健施設 やすらぎ
久保 達也	北斗病院	山田 郁美	老人保健施設 ゆうゆうの里
大野 真史	北斗病院	佐藤 貴徳	老人保健施設 和合の里
中嶋 智子	松井整形外科	藤田 恵利	老人保健施設 和合の里
南 剣太	松井整形外科	平 有希	わかばりハビリセンター
青木 一樹	松井整形外科	鈴木 惇也	自宅会員
田中 敬大	松浦病院	野田 憲	自宅会員
池野 孝幸	まつおか整形外科	濱川 みちる	自宅会員
河村 俊	まつおか整形外科	鈴木 敬子	自宅会員
玉越 敬悟	前田整形外科クリニック	漆原 宏美	自宅会員
小出 蘭梨	まこと老人保健施設	小嶋 智世	自宅会員
水島 美希	増子記念病院	河永 敬裕	自宅会員
後田 将志	宮地病院	赤松 芳哲	自宅会員
内田 ゆりあ	三嶋内科病院	八木 政樹	自宅会員
中山 喜子	三田介護老人保健施設	竹村 恭江	自宅会員
柴田 達也	水谷病院	伊藤 賀洋子	自宅会員
佐藤 行祐	水谷病院	城崎 恵美	自宅会員
久米 裕介	みずのリハビリクリニック	吉田 達矢	自宅会員
水島 美妃	南医療生協 かなめ病院	大野 はるか	自宅会員
黒野 優子	南医療生協 かなめ病院	坪井 知佳子	自宅会員
守屋 紀芳	南生協病院		

**県内異動(70名)**

大森 みな子  
 内藤 敏博  
 伊藤 雄三  
 梅田 千恵子  
 内山 弘之  
 近藤 登  
 小松 真一  
 長谷川 昌広  
 浅井 健一  
 中室 匡雄  
 説田 聡  
 鈴木 剛  
 加藤 芳司  
 大橋 晶  
 中井 蔵憲  
 松尾 章央  
 石原 雅紀  
 重盛 彩香  
 小島 彰子

**前所属施設**

第二青山病院(旧・総合青山病院)  
 第二青山病院(旧・総合青山病院)  
 第二青山病院(旧・総合青山病院)  
 第二青山病院(旧・総合青山病院)  
 第二青山病院(旧・総合青山病院)  
 国立病院機構 名古屋医療センター  
 三好町民病院  
 愛知県立循環器呼吸器病センター  
 自宅会員  
 名古屋市立楠西小学校  
 自宅会員  
 JA愛知厚生連 豊田厚生病院  
 名古屋医療福祉専門学校  
 老人保健施設 サン・くすのき  
 榊原整形外科  
 中野医院  
 東海記念病院  
 浅野整形外科医院  
 自宅会員

**現所属施設**

総合青山病院(新設移転)  
 総合青山病院(新設移転)  
 総合青山病院(新設移転)  
 総合青山病院(新設移転)  
 総合青山病院(新設移転)  
 国立病院機構東名古屋病院附属リハビリテーション学院  
 国際医学技術専門学校  
 愛知県がんセンター中央病院  
 共立荻野病院  
 名古屋市立瀬古小学校  
 光寿会リハビリテーション病院  
 名古屋医療福祉専門学校  
 国際医学技術専門学校  
 自宅会員  
 ブラザー記念病院  
 絃仁病院  
 自宅会員  
 デイサービス えんごころ  
 国府病院

黒田 一成	蒲郡厚生館病院	老人保健施設 ハートフルライフ西城
池田 潤一	青山外科	竹内整形外科・内科クリニック
羽田 真博	国府病院	自宅
興梠 英二	ここの整形外科	介護老人保健施設 白社苑
小島 衣美子	鶴飼リハビリテーション病院	自宅会員
平田 昌孝	一宮市立市民病院	一宮市立木曽川市民病院
米澤 久幸	国立病院機構東名古屋病院附属リハビリテーション学院	中部大学
有馬 征宏	有限会社RK てっく訪問看護ステーション	訪問看護ステーション こんばす
小林 靖幸	白山リハビリテーション病院	自宅会員
小林 聖典	自宅会員	名古屋大学医学部付属病院
永塚 紗希	高須病院	自宅会員
金巻 直樹	かわな病院	新栄クリニック
山内 啓	東海記念病院	鶴飼リハビリテーション病院
大塚 孝宏	中部労災病院	むらかみ整形外科
平木 淳	上林記念病院	一宮西病院
小島 健嗣	鶴飼リハビリテーション病院	鶴飼病院
塚本 晋也	東海市民病院	上林記念病院
久田 友香	鶴飼リハビリテーション病院	老人保健施設 第一若宮
尋木 透	鶴飼リハビリテーション病院	鶴飼病院
小粥 崇司	鶴飼リハビリテーション病院	鶴飼病院
大沼 さゆり	自宅会員	蒲郡厚生館病院
稲垣 貴義	小野田整形外科クリニック	刈谷豊田総合病院 高浜分院
赤羽 洋子	勝又病院	自宅会員
大井 慶太	鶴飼病院	鶴飼リハビリテーション病院
渡邊 裕介	偕行会リハビリテーション病院	自宅会員
倉地 知帆	名古屋市総合リハビリテーション事業団	名古屋市総合リハビリテーションセンター
赤松 芳哲	介護老人保健施設 ウェルネスきっこ	自宅会員
木戸 健一郎	伊藤整形・内科クリニック	学校法人 専門学校名古屋医専
井上 貴行	自宅会員	名古屋大学医学部付属病院
大藪 実和	自宅会員	西本病院
長尾 恵里	光生会病院	光生会 赤岩病院
石川 綾子	藤田保健衛生大学 坂文種報徳會病院	藤田保健衛生大学病院
山田 雄士	伊藤整形・内科クリニック	自宅会員
関口 健一	国立長寿医療センター	国立病院機構 名古屋医療センター
北村 哲也	刈谷豊田総合病院東分院	老人保健施設 ハビリスーツ木
松永 淳子	あさひ病院	きはまりリハビリテーションセンター
壺岐 円	訪問看護ステーション ソレイユ	共和病院
大津 美和	小嶋病院	自宅会員
下 和弘	名古屋学院大学 人間健康学部	自宅会員
松原 久仁男	小嶋病院	リハビリネクスト有限公司
石川 里美	瀬戸中央病院	自宅
森田 良之	自宅会員	新川中央病院
小畑 道拡	老人保健施設 メディコ春日井	久保田脳神経外科クリニック
松永 厚美	自宅会員	リハビリネクスト有限公司
永谷 典子	安形医院	自宅会員
前野 智子	白山リハビリテーション病院	自宅会員
浅井 ゆかり	偕行会リハビリテーション病院	自宅会員
小守 理江	渡辺病院	特別養護老人ホーム ビラ・オレンジ
上野 紗智	国立病院機構 名古屋医療センター	岡崎市福祉事業団 高齢者センター
田中 英俊	刈谷豊田総合病院	刈谷豊田総合病院 高浜分院
根岸 加愛	老人保健施設 ハートフルライフ西城	自宅会員

**県外異動(外→内)(29名)**

渡邊 和紗
余語 孝子
脇田 晋也
水田 洋平
楠川 敏章
伊藤 由佳
森井 志門
井上 恵美子
永田 美咲
永田 英貴
鈴木 一弘
後藤 敦
黒木 光
野崎 英二
浅野 理絵
久野 華子

**前所属士会**

兵庫県士会
三重県士会
茨城県士会
千葉県士会
静岡県士会
神奈川県士会
福岡県士会
静岡県士会
千葉県士会
千葉県士会
静岡県士会
三重県士会
三重県士会
静岡県士会
神奈川県士会
石川県士会

**現所属施設**

刈谷豊田総合病院
自宅会員
南医療生協 かなめ病院
伊藤整形外科
国立病院機構東名古屋病院
自宅会員
老人保健施設 やすらぎ
老人保健施設 尽誠苑
まこと老人保健施設
自宅会員
光生会 赤岩病院
米田病院
名古屋医療福祉専門学校
老人保健施設 知多苑
自宅会員
国立病院機構 東名古屋病院

遠藤 城太郎  
坂元 麻衣  
竹内 寿治  
高崎 憲博  
平子 義信  
竹内 知陽  
土田 知沙  
田栗 麻美  
岡部 益周  
桑田 康行  
大池 梓  
澤野 美恵  
望月 愛

**県外異動(内→外)(23名)**

玉田 宗弘  
中里 千穂  
櫻井 博紀  
平野 幸伸  
今里 由紀枝  
伊藤 秀幸  
桐岡 瞳  
白谷 瞳  
神谷 訓康  
保村 譲一  
古田 浩史  
伊藤 照仁  
縣 信秀  
牧野 淳  
松島 雅子  
上野 翔  
矢筈原 弥生  
中村 泰規  
土川 洋平  
佐藤 裕哉  
岸田 敏嗣  
加納 美由紀  
山中 あずみ

**姓名変更(11名)**

深尾 ひとみ  
田中 敦子  
岩下 美貴子  
松尾 真理子  
天木 佳子  
森 久美  
板谷 慈子  
田中 真由美  
木村 静香  
太田 照美  
鳥居 育代

**標榜名変更(2件)**

八千代病院  
三九朗病院

**施設名変更(2件)****復会(8名)**

近藤 愛  
伊藤 由紀子  
高橋 弘美  
林 史人  
永谷 典子  
天野 幸代  
井上 ちひろ  
高田 直子

**休会(10名)**

青木 みき、上島 万里、亀井 奈津子、下枝 久枝、洞口 麻衣子、榎原 陽子、小久保 祥子、林 抄光、菊池 麻里、榎原 通子

**退会(9名)**

山下 恵子、永田 節代、佐藤 加代子、川本 鮎美、藤本 貴子、斎藤 博美、杉浦 伸幸、門井 一也、成瀬 幸博

和歌山県士会  
岐阜県士会  
神奈川県士会  
岐阜県士会  
群馬県士会  
海外会員  
大阪府士会  
海外会員  
福井県士会  
群馬県士会  
岐阜県士会  
三重県士会  
奈良県士会

**前所属施設**

自宅会員  
名古屋大学医学部付属病院  
自宅会員  
愛知県立循環器呼吸器病センター  
老人保健施設 アウン  
井戸田病院  
宏和会 あさい病院  
光生会 赤岩病院  
自宅会員  
東海リハ教育研究所  
鵜飼病院  
国井病院  
自宅会員  
国際医学技術専門学校  
介護老人保健施設 鳳来ケアセンター  
自宅会員  
浅野整形外科医院  
名古屋医療福祉専門学校  
善常会リハビリテーション病院  
宇野病院  
国立病院機構東名古屋病院  
介護老人保健施設 ウェルネスきっこ  
増子記念病院

**現所属施設**

愛知県済生会病院  
有限会社 名古屋在宅リハビリ研究所  
自宅会員  
善常会リハビリテーション病院  
医療法人善孝会 刈谷記念病院  
刈谷豊田総合病院  
デイケアセンター フィロス  
小牧市民病院  
愛知県厚生連 海南病院  
吉田整形外科病院  
鵜飼病院

**旧標榜名**

総合リハビリセンター  
リハビリテーション科

**旧施設名**

旧・総合青山病院  
愛知県身体障害者療護施設 はなのき寮

**現所属施設**

稲沢市民病院  
有限会社ウィルケア小牧  
自宅会員  
自宅会員  
安形医院  
名古屋学院大学 人間健康学部リハビリテーション科  
刈谷豊田総合病院東分院  
尾張温泉リハビリかこえ病院

秋田病院  
ハートケアナンプ デイサービス岡崎北  
一宮西病院  
中部リハビリテーション専門学校  
おおぐち福祉会 ハートフル大口  
自宅会員  
自宅会員  
自宅会員  
岡部外科  
自宅会員  
老人保健施設 フラワーコート江南  
榎原整形外科  
羽栗病院

**現所属士会**

岐阜県士会  
三重県士会  
静岡県士会  
静岡県士会  
兵庫県士会  
宮崎県士会  
三重県士会  
兵庫県士会  
大阪府士会  
静岡県士会  
神奈川県士会  
岐阜県士会  
静岡県士会  
岐阜県士会  
静岡県士会  
岐阜県士会  
三重県士会  
岐阜県士会  
三重県士会

**新標榜名**

総合リハビリテーションセンター  
リハビリテーション部

**新施設名**

第二青山病院  
愛知県はなのき寮

# 信頼の シンボル



(社) 日本義肢協会  
協会員

協会員としての誇りを持ち、  
ニーズに応えるべく技術向上  
に努力しております。

日本義肢協会は生産物賠償責任保険を実施しています。

- (社) 日本義肢協会登録・中部107号  
**(株)松本義肢製作所**  
TEL 0568-47-1701
- (社) 日本義肢協会登録・中部108号  
**(株)金城義肢製作所**  
TEL 052-912-6487
- (社) 日本義肢協会登録・中部109号  
**(株)協和義肢製作所**  
TEL 0572-25-0012
- (社) 日本義肢協会登録・中部110号  
**(株)渡辺義肢製作所**  
TEL 052-771-3641
- (社) 日本義肢協会登録・中部112号  
**(有)長良義肢製作所**  
TEL 0585-45-4425
- (社) 日本義肢協会登録・中部128号  
**(有)稲垣義肢**  
TEL 0568-51-8650
- (社) 日本義肢協会登録・中部130号  
**(有)戸田義肢製作所**  
TEL 052-442-1011
- (社) 日本義肢協会登録・中部131号  
**(有)船戸義肢製作所**  
TEL 052-771-7495
- (社) 日本義肢協会登録・中部133号  
**(有)尾張技師製作所**  
TEL 052-5803-2832
- (社) 日本義肢協会登録・中部135号  
**(有)朝日義肢製作所**  
TEL 0587-66-6348
- (社) 日本義肢協会登録・中部137号  
**(有)中部義肢**  
TEL 0568-34-7143
- (社) 日本義肢協会登録・中部138号  
**(有)名西技術所**  
TEL 052-400-1118
- (社) 日本義肢協会登録・中部139号  
**東名ブレース(株)**  
TEL 0561-85-7355
- (社) 日本義肢協会登録・中部141号  
**(有)アルテックブレース**  
TEL 0586-23-6808
- (社) 日本義肢協会登録・中部142号  
**(有)愛知ブレース**  
TEL 052-795-5075
- (社) 日本義肢協会登録・中部143号  
**(有)愛北義肢製作所**  
TEL 0568-23-6355
- (社) 日本義肢協会登録・中部144号  
**(有)酒井義肢製作所**  
TEL 0561-53-5665
- (社) 日本義肢協会登録・中部145号  
**(有)三協義肢**  
TEL 052-777-7331
- (社) 日本義肢協会登録・中部146号  
**(有)東海ブレース**  
TEL 052-401-2355



ノラクソン筋電計シリーズ



# MYOTRACE 400

簡単操作でバイオフィードバック  
トレーニング



【研究・教育用】  
携帯型筋電図計測装置 マイオトレース400

EM-501 ノイズレス・アーチファクトフリー

3.8インチのフルカラー液晶  
(日本語表示)

グラフと音の両面から  
フィードバック

関節角度や張力などとの  
同期計測が可能(オプション)



酒井医療株式会社 名古屋営業所  
名古屋市中区千代田 2-6-12 〒460-0012 TEL:052-263-9867  
www.sakaimed.co.jp

## EX-M

NISSIN MODULAR WHEELCHAIR

モジュラー式 車いす

前座高・シート幅・アームサポート高・  
シート奥行きを段階的に調整可能。

工具を使わずに  
シート幅を簡単調整!

肩とハンドリムの距離は、漕ぎやすさを最も  
左右する重要な要素です。  
EX-Mはその場で、何度でもシート幅が調整  
でき、「これなら操作しやすい」と実感するこ  
とができる車いすです。



写真：低床フレーム

体型にあったシート幅が  
生み出す「漕ぎやすさ」に  
より、使用者の離床意欲が  
向上します。

EX-M 00175-000173

低床フレーム 220,000円(非課税)  
■前座高 (38)・40・42・44 ■シート幅 36・38・40

標準フレーム 220,000円(非課税)  
■前座高 42・44・46 ■シート幅 38・40・42・44



日進医療器株式会社  
http://www.wheelchair.co.jp

本社 〒481-8681 愛知県北名古屋市沖村権現35-2  
TEL<0568>21-0635(代) FAX<0568>23-2787  
東京営業所 〒112-0002 東京都文京区小石川1-21-14  
TEL<03>3814-0923(代) FAX<03>3814-4644  
九州営業所 〒816-0076 福岡県福岡市博多区昭南町2丁目3-8つるまる堂ビル1F  
TEL<092>513-5036(代) FAX<092>513-5038

### ● 求人情報 ●

■ 転職をお考えのあなた！株式会社いきいきヒューマンネットをチェックしましたか？

■ 当社は、理学療法士が運営しており、医療福祉保健専門職の立場から医療福祉保健専門職の為の  
転職・就職活動支援をいたしております。

■ 費用は一切無料、秘密厳守いたします、在職中でも安心です。

■ 多くの病院・施設が求人登録し、あなたを待っています。

■ お蔭さまで皆様に喜ばれております。

▼今すぐ資料請求！お問い合わせ！メール及びファックスの場合は、件名に「仕事探しの件」と書いて送ってください。

24時間365日受付；ホームページ：www.ikiikihuman.net メール：info@ikiikihuman.net ファックス：0120-49-7657

電話：0120-49-7629（平日：9時～17時、土日祝祭日：予約制）



株式会社いきいきヒューマンネット 担当：身長177cmフォット？太めで短足、いつも「いきいき」PT 吉岐（いき）です。皆様のご依頼お待ちしております！（派遣ではありませんお仕事紹介です。）

## 理学療法士 募集

半田市にあります入所100名、通所100名定員の老人保健施設です。現在、PT6名、OT1名、ST1名のスタッフが利用者様の在宅生活、在宅復帰をお手伝いしています。  
経験者大歓迎！！見学も随時受け付けています。

募集人員・・・2名(経験3年以上) 勤務時間・・・8:30～17:30(週休2日制)

連絡先・・・〒475-0006 半田市南大矢知町2-21-1

TEL:(0569)28-5034 URL:<http://www.i-koyu.or.jp>

医療法人 宏友会 老人保健施設 ゆうゆうの里 人事課まで



## 伊藤整形・内科クリニック

### 理学療法士募集

●募集人員:3名

●勤務時間:8:30～17:30

●休日:木・日曜・祝日

〒480-0102 愛知県丹羽郡扶桑町大字高雄字郷東41

TEL:0587-92-3388 担当:加藤

## 理学療法士 (パート) 募集

○募集人員:1名 ○給与:当法人規定による(交通費全額支給)

○業務内容:通所リハビリテーション

○勤務時間:10:00～16:00 ○勤務曜日:月曜日・火曜日・金曜日

※勤務時間、勤務曜日は相談に応じます。

〒465-0086 名古屋市名東区代万町3-11-2 TEL(052)300-3600

医療法人 白楊会 虹ヶ丘介護老人保健施設 担当 犬飼・片岡

## 非常勤スタッフ募集

私たちは看護師と理学・作業療法士が協力して訪問リハビリに取り組んでいます。利用者様の生活に楽しさを咲かせるお手伝いを、私達と一緒にしませんか。

1件:3,000円～ 経験・能力加算あり

勤務時間:ご相談ください(短時間勤務もOK!ママさんPT応援します)

訪問場所:北名古屋市・豊山町・西区・北区



さくら

咲楽リハビリ訪問看護ステーション

TEL 0568-26-5862

北名古屋市六ツ師町田135-2

電話にてお気軽にお問い合わせください。



---

一般社団法人  
**愛知県理学療法士会ニュース**  
No.154

平成 21 年 (2009) 8 月 1 日 発行

発行所 愛知県理学療法士会  
発行者 鳥山喜之  
編集者 河尻博幸  
事務局 〒461-0001 名古屋市東区泉1-12-35 1091ビル9F  
TEL・FAX (052) 972-6295  
[HP] <http://www.aichi-pt.jp>  
(携帯電話からも閲覧できます)  
e-mail: [office@aichi-pt.jp](mailto:office@aichi-pt.jp)  
印刷 不二印刷工業株式会社