



一般社団法人 愛知県理学療法士会 ニュース

THE AICHI PHYSICAL
THERAPY ASSOCIATION
NEWS



平成 23 年 (2011)
8 月 1 日



we:fare2011
ウェルフェア2011



News topics

【代表理事コラム】

「訓練と治療(Ⅱ)」 2

第 3 回 総会議事録・総会資料 3

平成 23・24 年度 組織図・役員一覧 14

理事会議事録 15

部局だより 17

NPO (特定非営利活動) 法人
愛知県理学療法学会だより

第 4 回 総会議事録・総会資料 23

平成 23・24 年度 組織図・役員一覧 28

理事会議事録 29

部局だより 30

学会・研修会案内 32

会員異動 41

「訓練と治療(II)」

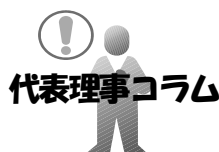

代表理事コラム

一般社団法人
愛知県理学療法士会
代表理事 鳥山 喜之

理学療法には訓練と治療がある。訓練とは「あることを教えて、継続的に練習し体得させること」で、治療とは「患者の病態を改善し、健康にするため施す治療行為」である。簡単に言うと、訓練は患者自身が行うもので、治療は患者自身が受ける医療行為であり、具体的に、訓練は「関節可動域訓練・筋力訓練・バランス訓練・歩行訓練・ADL 訓練等」があり、治療は「電気療法、物理療法、マッサージ等徒手療法」がある。

平成 18 年度の診療報酬の改定で、理学療法、作業療法、言語療法と職種別の施設基準から、疾患別施設基準と変わり診療報酬においても各職種の自立性がなくなったことは言うまでもない。

また、平成 20 年度の診療報酬改定では、算定上限を超えた後の月あたり単位数の制限、回復期リハビリテーションに成果主義の導入等、平成 22 年度の診療報酬の改定で、回復期リハビリテーションの質に評価として、リハビリテーション体制加算、リハビリテーション充実加算が新設された。リハビリテーションの質がその内容でなく、単位数(提供時間)が尺度になることに違和感を覚え、今後の理学療法の行方に大きく影響を及ぼすことが懸念される。特に回復期リハビリテーションの成果の指標として、FIM、BI が用いられず、看護必要度が用いられたことは、「FIM、BI」からエビデンスが得られなかったのか定かでない。

今年度も約 500 人の新入会員があり、愛知県理学療法士会も会員数が増加する一方、新人教育のあり方を再度考える必要があると感ずる。ある病院で、患者さんが、「〇〇ちゃん、砂袋を取ってきて」と頼んだら「ハイ」といって持ってきた新人理学療法士がいたという。

昨今、理学療法の対象の大半が脳血管疾患であり、診療報酬は、ADL 訓練(時間の提供)を重視する報酬体系と言っても過言ではないだろう。

私は、高校生の時、腰痛でリハビリを受けたことが理学療法士の道に進もうと思った大きなきっかけとなり、清瀬リハ学院卒業後も徒手療法に関わる機会を得て患者の病態(痛み)の改善に努めた。

今の理学療法士は、訓練が多く治療を行う機会が少なくなり、学生時代に学んだ「解剖学、生理学」は臨床には生かされず、パターン化した訓練となっているように思える。

開業件の獲得や、職域を拡大するためにも、「治療」という医療行為を行える診療報酬や、必然性がかんがみ、これからの理学療法士に「治療」を伝えたいものである。

代表理事事務報告(平成 23 年 4 月 1 日～平成 23 年 6 月 30 日)

- | | |
|-------------|--------------------------|
| 4 月 17 日(日) | 新人入会オリエンテーション(於: 鯉城ホール) |
| 4 月 19 日(火) | 三師会連絡協議会(於: 愛知県医師会館) |
| 4 月 20 日(水) | 会計監査(於: 事務局) |
| 5 月 15 日(日) | 社員総会・第 1 回理事会(於: ウィルあいち) |
| 5 月 26 日(木) | 緊急全国都道府県士会長会議(於: 宮崎) |
| 6 月 11 日(土) | 第 2 回理事会(於: あいち福祉医療専門学校) |
| 6 月 14 日(火) | グレイスフル上前津竣工式(名古屋市中区上前津) |
| 6 月 29 日(水) | 伊藤渉元衆議院議員と意見交換会(名古屋市中区) |

第 3 回社員総会議事録（要約）

開催日時：平成 2 年 5 月 15 日（日） 14：30～14：50
 開催場所：ウィルあいちホール
 定 足 数：出席者 1823 名（委任状を含む） 全会員数 3487 名
 議 長：福本 久人（あいち福祉医療専門学校）
 副 議 長：仁木 淳一（水谷病院）
 書 記：岡 崇 誉（春日井市民病院） 乾 瑠美子（海南病院）

議 事

第 1 号議案 平成 22 年度事業・決算ならびに監査報告の承認を求める件

資料に基づき報告。新入会員 440 名、現在会員数 3487 名。決算報告は貸借対照表と収支計算書にて報告があった。事業活動収入は、19,881,087 円、前期繰越収支差額 4,030,597 円、当期収支差額は 632,384 円であり、次期繰越収支差額は 4,662,981 円となった。監事より、事業は計画に沿って遂行されており、財務関係処理は適正に行われていることを確認したとの報告があった。
 満場異議なく 1 号議案は承認された。

第 2 号議案 平成 23 年度事業計画・予算案の承認を求める件

資料に基づき報告。昨年度との大きな変更はなく、事業活動収入 21,900,000 円、事業活動支出 22,109,510 円、次期繰越収支差額 4,453,471 円である。
 満場異議なく 2 号議案は承認された。

第 3 号議案 役員改選について

役員立候補者数が定足数内のため無投票にて、小川智也、片岡寿雄、加藤文之、熊澤輝人、坂口勇人、篠田明、鳥山喜之、西山知佐、星野茂、松野俊次 以上 10 氏が選任された。また、理事の互選により、鳥山喜之氏が代表理事に選任された。

平成 22 年度事業報告

1. 会長会務記録（会長：鳥山喜之）

4 月 25 日（日）	新入会員オリエンテーション（於・鯉城ホール）
4 月 28 日（水）	愛知県介護保険審査会会議（於・愛知県社会福祉協議会）
5 月 8 日（土）	第 1 回理事会（於・あいち福祉医療専門学校）
5 月 16 日（日）	第 2 回定時総会（於・名古屋港湾会館ホール）
5 月 16 日（土）	全国認知症フォーラム（於・名古屋国際会議場）
5 月 26 日（水）	日本理学療法士協会第代議員総会（於・岐阜都ホテル）
7 月 1 日（木）	愛知県介護保険推進協議会（於・ウィルあいち）
7 月 10 日（土）	第 3 回理事会（於・あいち福祉医療専門学校）
7 月 13 日（火）	中部大学式典（於・名古屋観光ホテル）
7 月 17 日（土）	豊橋創造大学大学院健康科学研究科開設記念（於・ホテルアソシア豊橋）
8 月 10 日（火）	第 48 回日本理学療法学会大会準備委員会（於・日本福祉大学鶴舞キャンパス）
9 月 11 日（土）	第 4 回理事会（於・あいち福祉医療専門学校）
9 月 18 日（土）	愛知県風船パレーボール大会（於・日本ガイシホール）
9 月 21 日（火）	地域医療再生会議
9 月 30 日（木）	全国都道府県理学療法士会長会議（於・愛媛県県民文化ホール）
10 月 1 日（金）	厚生労働省・高齢者医療制度についての公聴会（於・ウィルあいち）
10 月 7 日（木）	訪問リハ実務者研修会三士会会議（於・事務局）
10 月 19 日（火）	地域医療再生に関するワーキンググループ（於・愛知県医師会館）
10 月 22 日（金）	名古屋市介護保険課訪問（於・事務局）

11月1日(月)	中間監査(於・事務局)
11月6・7日	東海北陸理学療法学会大会(於・アオッサ福井)
11月8日(月)	三役会議(於・サンルートプラザホテル)
11月13日(土)	第5回理事会(於・あいち福祉医療専門学校)
11月16日(水)	地域医療再生に関するワーキンググループ(於・愛知県医師会館)
11月20日(土)	第19回愛知県作業療法学会(於・名古屋国際会議場)
12月5日(日)	日本理学療法士協会理事会(於・協会会館)
12月17日(金)	愛知県医師会、愛知県医務国保課訪問(於・医師会館、愛知県庁)
12月21日(水)	地域医療再生に関するワーキンググループ(於・愛知県医師会館)
1月8日(土)	第6回理事会(於・あいち福祉医療専門学校)
1月11日(火)	三師会連絡協議会(於・愛知県医師会館)
1月16日(日)	三師会相談会(於・丸栄デパート)
1月18日(火)	第48回日本理学療法学会大会準備委員会(於・日本福祉大学鶴舞キャンパス)
1月29日(土)	東海北陸ブロック協議会理事会(於：全電通労働会館)
2月15日(火)	三師会連絡協議会(於・愛知県医師会館)
2月16日(水)	ジョイフル砂田橋竣工式(於・ジョイフル砂田橋)
3月4日(金)	星城大学リハビリテーション学院卒業式(於・星城大学リハビリテーション学院)
3月5日(土)	中部リハビリテーション専門学校卒業式(於・中部看護専門学校)
3月6日(日)	愛知県理学療法学会大会(於・WING あいち)
3月11日(金)	あいち福祉医療専門学校卒業式(於・ホテルグランコート名古屋)
3月19日(土)	第7回理事会(於・あいち福祉医療専門学校)
3月28日(月)	愛知県介護予防推進会議(於・愛知県自治センター)

2. 公的委員派遣

愛知県介護予防推進会議委員	鳥山喜之(代表理事)
愛知県介護保険審査会委員	岡西哲夫(監事) 鳥山喜之(代表理事)
半田市介護認定審査委員	天木 充, 石川美穂, 朝倉和雄
豊橋市福祉機器展示コーナー運営事業委託業者選定委員	近藤泰二
一宮市包括支援センター運営協議委員	長谷川祐一
愛知県障害者介護給付費等不服審査会委員	加藤文之, 三宅わか子
岡崎市障害者自立支援審査会委員	山本佳司, 赤木充宏
半田市障害者自立支援認定審査会委員	池田潤一
半田市リフォームヘルパー	岩下夕子

3. 渉外に関すること

(1) 講師派遣等

①名古屋市障害者スポーツ指導員養成研修会	「障害の理解 身体障害者」 講師：大川裕行
②訪問リハ三士会協議会委員派遣	山口慎也

(2) 会議等出席

①訪問リハ地域リーダー研修会	山口慎也、梅田典宏
②東海7県士会交流会	銭田良博、亀澤 綾、中條茂伯
③包括的会員管理に関する研修会	伴恵美子

(3) 共催

①名古屋市障害者スポーツ指導員研修会

(4) 後援

①臨床歩行研究会定例会
②理学療法の医学的基礎研究会学術集会

- ③全国 PTOT 学校連絡協議会東海地区教育部会研修会
- ④愛知県糖尿病療養指導研究会学術講演会
- ⑤財団法人 8020 推進財団フォーラム
- ⑥名古屋大学医学部保健学科市民公開講座
- ⑦朝日高齢者福祉セミナー
- ⑧愛知県老人保健施設大会
- ⑨上飯田リハビリテーションセミナー
- ⑩日本ニューロリハビリテーション学会学術集会
- ⑪日本赤十字リハビリテーション協会学術大会
- ⑫認知症の人と家族会愛知県支部 30 周年記念講演会
- ⑬日本デイケア学会名古屋大会
- ⑭第 19 回愛知県作業療法学会
- ⑮第 52 回日本神経学会
- ⑯第 4 回痛みの理学療法学研究大会
- ⑰PT ママの会第 6 回勉強会

4. 事務局（局長：加藤文之）

＜総務部＞ 部長：中條茂伯

1) 会員の入退会・異動

平成 22 年度新入会員 440 名 休会 79 名, 退会 24 名, 復会 14 名
 異動 県内 254 名, 県内→県外 74 名, 県外→県内 67 名
 会員数 3,487 名 施設数 633 施設

2) 諸会議運営

第 1 回理事会	平成 22 年	5 月	8 日 (土)	
第 2 回理事会	平成 22 年	5 月	16 日 (日)	拡大理事会
第 3 回理事会	平成 22 年	7 月	10 日 (土)	
第 4 回理事会	平成 22 年	9 月	11 日 (土)	
第 5 回理事会	平成 22 年	11 月	13 日 (土)	拡大理事会
第 6 回理事会	平成 23 年	1 月	8 日 (土)	
第 7 回理事会	平成 23 年	3 月	19 日 (土)	拡大理事会

3) 資料の収集, 内外の文書処理

4) IT 事業推進, ホームページの充実・整備

＜財務部＞ 部長：藤田正之

- 1) 会費及び入会金の徴収, その他の収支管理
- 2) 平成 22 年度各部への支出管理
- 3) 資産の管理

＜ニュース編集部＞ 部長：河尻博幸

- 1) 士会ニュース No. 157, 158, 159, 160 の編集及び発行

5. 社会局（局長：熊澤輝人）

＜社会部＞ 部長：沼倉 功

- 1) ウェルフェア 2010 平成 22 年 5 月 21 日 (金) ~ 23 日 (日) (ポートメッセ名古屋)
 参加者数 会員 110 名 来場者 1000 名

＜健康福祉部＞ 部長：西山知佐

- 1) ウェルフェア 2010 前掲：他部と協力事業
- 2) 愛知県風船バレーボール大会
 平成 22 年 9 月 18 日 (土) (日本ガイシホール)
 参加者数 会員 100 名 会員外 300 名

3) 高校野球連盟支援事業

平成 22 年 5 月 1・2 日 (土・日) (岡崎市民球場)

参加者数 会員 (講師) 8 名 利用者 100 名

平成 22 年 5 月 21・22・25 日 (金・土・火) (春日井市民球場・小牧市民球場)

参加者数 会員 (講師) 13 名 利用者 200 名

平成 22 年 7 月 26・28・29 日 (月・水・木) (瑞穂球場・岡崎市民球場)

参加者数 会員 (講師) 14 名 利用者 200 名

平成 22 年 9 月 26 日 (日)・10 月 2 日 (土) (熱田球場・小牧球場)

参加者数 会員 (講師) 7 名 利用者 100 名

4) 障害予防教育推進事業

平成 22 年 10 月 10 日 (日) (瀬戸市立品野中学校)

参加者数 会員 (講師) 10 名 会員外 90 名

平成 22 年 12 月 12 日 (日) (春日井市中央公民館)

参加者数 会員 (講師) 4 名 会員外 60 名

平成 23 年 1 月 29 日 (土) (トライデントスポーツ医療看護専門学校)

参加者数 会員 (講師) 7 名 会員外 6 名

平成 23 年 2 月 13 日 (日) (愛知医科大学)

参加者数 会員 (講師) 3 名 会員外 60 名

5) 半田市健康フェア

平成 22 年 9 月 26 日 (日) (半田市立さくら小学校)

参加者数 会員 20 名 会員外 240 名

6) 訪問リハビリテーション研修会

平成 22 年 11 月 28 日 (日) (あいち福祉医療専門学校)

講師：宮田昌司、稲垣光孝、小野東記枝 参加者数 会員 65 名 会員外 22 名

<小児福祉部> 部長：山本佳司

1) ウェルフェア 2010 前掲：他部と協力事業

2) 小児領域地域リハ連続講座

平成 22 年 11 月 7 日 (日) 名古屋市立大学講堂

「障害児とのつながりの持ち方の工夫について ～障害児歯科における実践から～」

講師：石黒 光 参加者数 会員 25 名 会員外 15 名

平成 22 年 12 月 12 日 (日) 名古屋市立大学講堂

「肥満・肥満予防には運動を」

講師：稲見崇孝 参加者数 会員 31 名 会員外 10 名

平成 23 年 1 月 16 日 (日) 名古屋市立大学講堂

「医療的ケア実施におけるリスク管理 ～痰の吸引に着目して」

講師：三浦清邦 参加者数 会員 39 名 会員外 39 名

3) こどもの福祉機器展 ～チャレンジドフェア 2011～

平成 23 年 3 月 26 日・27 日 あいち健康プラザ プラザホール

参加者数 会員 20 名 会員外 275 名 (3 月 26 日)

会員 18 名 会員外 304 名 (3 月 27 日)

<広報部> 部長：大田洋一

1) ウェルフェア 2010 での広報活動

2) 理学療法週間ポスター作製および発送

3) 風船バレーボール大会での広報活動

4) 広報誌「びたっ!と あいち」9号発行

5) NPO 法人愛知県理学療法学会大会での広報活動

6. 職能局 (局長：篠田 明)

<業務推進部> 部長：山口慎也

1) 研修会

平成 22 年 6 月 27 日 (日) (あいち福祉医療専門学校)

「在宅小児リハビリにおけるリスク管理」

講師：金子満寛 参加者数 会員 48 名 会員外 2 名

平成 22 年 9 月 28 日 (あいち福祉医療専門学校)

「24 年度から始まる地域包括システム—セラピストはどんな役割を果たすか—」

講師：山口慎也 参加者数 会員 100 名 会員外 10 名

<保険部> 部長：熊谷泰臣

1) 平成 22 年診療報酬改定に伴う影響調査

2) 医療保険および介護保険に関する Q&A

平成 23 年 3 月 6 日 (日) (WINC あいち) 参加者数 会員 30 名

7. ブロック局 (局長：小川智也)

<名古屋ブロック>

1) 連絡網作成と配布

2) ブロック研修会

(名古屋西・南) 平成 22 年 9 月 23 日 (木) (ウイंकあいち)

講師：田畑 稔 参加者数 会員 52 名

(名古屋東) 平成 22 年 10 月 21 日 (木) (トライデントスポーツ医療看護専門学校)

講師：銭田良博、山本昌樹 参加者数 会員 31 名

平成 22 年 11 月 4 日 (木) (トライデントスポーツ医療看護専門学校)

講師：銭田良博、山本昌樹 参加者数 会員 26 名

(名古屋北・東) 平成 23 年 2 月 20 日 (日) (ウイंकあいち)

講師：上原 徹 参加者数 会員 83 名

(名古屋南) 平成 23 年 2 月 26 日 (土) (ウイंकあいち)

講師：張本浩平 参加者数 会員 38 名

3) ブロック親睦会

(名古屋西・南) 平成 22 年 9 月 23 日 (木) (侍ダイニング広小路店) 参加者数 会員 20 名

4) 症例検討会

(名古屋西・南) 平成 22 年 9 月 23 日 (木) (ウイंकあいち) 参加者数 会員 52 名

(名古屋北・東) 平成 23 年 2 月 20 日 (日) (ウイंकあいち) 参加者数 会員 83 名

<尾張ブロック>

1) 連絡網作成と配布

2) ブロック研修会

(尾張西部) 平成 22 年 7 月 30 日 (金) (海南病院)

講師：有菌信一 参加者数 会員 60 名 会員外 1 名

(尾張東部・北部) 平成 23 年 1 月 30 日 (日) (公立陶生病院)

講師：飯田有輝 参加者数 会員 84 名

3) ブロック親睦会

(尾張西部) 平成 22 年 11 月 26 日 (金) (居酒屋ロッパ) 参加者数 会員 23 名

(尾張東部・北部) 平成 23 年 1 月 30 日 (日) (和食工房 庵凡亭) 参加者数 会員 44 名

4) 症例検討会

(尾張中部) 平成 22 年 11 月 26 日 (金) (厚生連尾西病院) 参加者数 会員 33 名 会員外 1 名

(尾張東部・北部) 平成 23 年 1 月 30 日 (日) (公立陶生病院) 参加者数 会員 84 名

(尾張西部) 平成 22 年 11 月 26 日 (金) (厚生連海南病院) 参加者数 会員 61 名

<知多ブロック>

1) 連絡網作成と配布

2) ブロック研修会

平成 22 年 6 月 26 日 (土) (半田市勤労福祉会館)

講師：藤堂庫治 参加者数 会員 72 名

平成 23 年 2 月 7 日（月）（半田市勤労福祉会館）

講師：飯田博巳 参加者数 会員 49 名 会員外 1 名

3) ブロック親睦会 平成 22 年 6 月 26 日（土）（半田市勤労福祉会館） 参加者数 会員 72 名

<西三河ブロック>

1) 連絡網作成と配布

2) ブロック研修会

平成 23 年 1 月 29 日（土）（刈谷総合病院）

講師：木村勝智 参加者数 会員 58 名

平成 23 年 2 月 19 日（土）（豊田厚生病院）

講師：松岡 昇 参加者数 会員 16 名

3) ブロック親睦会

平成 23 年 2 月 19 日（土）（豊田厚生病院） 参加者数 会員 16 名

<東三河ブロック>

1) 連絡網作成と配布

2) ブロック研修会

平成 22 年 9 月 25 日（土）（蒲郡市民病院）

講師：堀場充哉 参加者数 会員 38 名 会員外 2 名

3) 症例検討会

平成 23 年 2 月 6 日（日）（豊橋市民病院） 参加者数 会員 69 名 会員外 12 名

「常設委員会」

8. 組織委員会（委員長：坂口勇人）

細則作成

9. 表彰委員会（委員長：松野俊次）

医療功労賞推薦

10. 白書委員会（委員長：森本和宏）

白書作成検討

11. 選挙管理委員会

役員選挙に関すること

「特設委員会」

12. 法人設立委員会（委員長：中條茂伯）

公益法人化検討

平成 23 年度事業計画

1. 公的委員派遣、紹介

- 1) 愛知県介護予防推進会議委員
- 2) 愛知県介護保険審査会委員
- 3) 名古屋市介護認定審査会委員
- 4) 半田市介護認定審査委員
- 5) 豊橋市福祉機器展示コーナー運営事業委託業者選定委員
- 6) 一宮市包括支援センター運営協議委員
- 7) 愛知県障害者介護給付費等不服審査会委員
- 8) 岡崎市障害者自立支援審査会委員
- 9) 半田市障害者自立支援認定審査会委員
- 10) 半田市リフォームヘルパー
- 11) その他

2. 事務局

<総務部>

- 1) 会員の異動、内外の文書処理に関する事
- 2) 会員名簿作成及び発送
- 3) 諸会議運営に関する事
- 4) 資料の収集、管理
- 5) 会員の福利厚生に関する事
- 6) その他

<財務部>

- 1) 会費及び入会金の徴収、その他の収入活動に関する事
- 2) 23 年度各部への払い出し等及び決算報告
- 3) 24 年度予算案作成
- 4) 資産の管理に関する事

<ニュース編集部>

- 1) 士会ニュース（年 4 回）の編集及び発行

3. 職能局

<業務推進部>

- 1) 訪問リハビリ研修会（3 回）

<保険部>

- 1) 診療・介護保険に関する Q&A
- 2) 保険制度の情報収集と動向の把握およびセミナー開催

4. 社会局

<社会部>

- 1) 保健・福祉活動
 - ウェルフェア 2011 出展
 - ヒューマンドラマ鑑賞会
- 2) 公益事業推進
 - ① 共催事業
 - ② 委託事業

<健康福祉部>

- 1) 健康増進事業
 - 健康フェア等への参画、協力
- 2) スポーツ障害予防事業
 - アマチュアスポーツ指導者を対象としたスポーツ障害予防講座の開催
- 3) ウェルフェア 2011 事業
- 4) 高野連サポート事業
- 5) 地域サービス推進事業（訪問リハビリ研修会）

<小児福祉部>

- 1) 小児領域地域リハビリテーション連続講座開催
 - 一般保育園、小学校を含んだ療育関係者対象の講座
- 2) チャレンジドフェア 2012
- 3) ウェルフェア 2011 事業

<広報部>

- 1) 理学療法週間事業の開催
 - 事業の広報、協会誌の発送、進路相談会
- 2) ウェルフェア 2011 事業
- 3) 広報誌発行 1 回
- 4) 高校生を対象とした進路相談会

5) ホームページ管理

5. ブロック局

- 1) 連絡網作成と配布
- 2) ブロック研修会・症例検討会・親睦会の開催
- 3) 地域での保健関連催事への参加促進

「常設委員会」

6. 組織委員会

- 1) 定款・細則の検討

7. 表彰委員会

- 1) 士会表彰者候補選定
- 2) 医療功労賞推薦候補選定
- 3) 協会賞推薦候補選定

8. 白書委員会

- 1) 白書作成に関すること

「特設委員会」

9. 法人設立委員会

- 1) 公益社団法人への移行に関すること

「選挙管理委員会」

- 1) 選挙関連事項

収支計算書

平成22年4月1日 ~ 平成23年3月31日まで

(単位：円)

科 目	予算額	決算額	差 額	備 考
I. 事業活動収支の部				
(1) 事業活動収入				
① 会費収入				
会費収入	17,800,000	17,515,500	284,500	
入金収入	750,000	1,100,000	△ 350,000	
会費収入 計	18,550,000	18,615,500	△ 65,500	
② 事業収入				
事務局	300,000	143,000	157,000	広告料 子供福祉展チャレンジドフェア
社会局	1,000,000	720,000	280,000	
事業収入 計	1,300,000	863,000	437,000	
③ 受取寄付金、受取補助金収入				
受取補助金収入	200,000	200,000	0	
受取寄付金、受取補助金収入 計	200,000	200,000	0	
④ 雑収益				
受取利息収入	0	2,587	△ 2,587	
施設使用料収入	200,000	200,000	0	
雑収益 計	200,000	202,587	△ 2,587	
事業活動収入 合計	20,250,000	19,881,087	368,913	
(2) 事業活動支出				
① 事業費支出				
事務局				
事業活動費	10,000	11,900	△ 1,900	
ニュース編集部	1,622,000	1,574,910	47,090	愛知県理学療法士会ニュース
名簿作成費	10,000	0	10,000	
福利厚生費	10,000	0	10,000	
渉外費	500,000	311,933	188,067	
IT整備費	300,000	319,800	△ 19,800	ホームページ
支払寄付金	0	350,000	△ 350,000	東日本大震災義援金
事務局 計	2,452,000	2,568,543	△ 116,543	
職能局				
事業活動費	40,000	0	40,000	
業務推進部	268,000	260,990	7,010	
保険部	238,000	136,723	101,277	
職能局 計	546,000	397,713	148,287	

社会局				
事業活動費	10,000	70,866	△ 60,866	
社会部				
保健福祉事業費	1,500,000	1,457,271	42,729	ウェルフェア（ヒューマンドラマなし）
公益事業推進費	220,000	0	220,000	
健康福祉部				
高齢者および障害者社会参加促進事業	2,000,000	1,780,923	219,077	愛知県風船バレーボール大会
地域健康予防事業	150,000	137,544	12,456	半田健康フェア
障害予防教育推進事業	776,000	464,340	311,660	スポーツ障害予防教室（4か所）
高野連サポート事業	600,000	648,231	△ 48,231	高野連協力
訪問リハビリ研修会	250,000	152,703	97,297	
小児福祉部				
小児領域地域リハビリテーション公開講座	500,000	297,934	202,066	小児領域地域リハ連続講座
チャレンジドフェア	1,100,000	811,887	288,113	
広報部				
理学療法週間関連事業	340,000	251,803	88,197	
広報活動	1,020,000	1,022,001	△ 2,001	
広報誌	400,000	459,852	△ 59,852	
社会局 計	8,866,000	7,555,355	1,310,645	
ブロック局				
事業活動費	405,000	303,876	101,124	懇親会費用
ブロック				
名古屋	506,000	410,106	95,894	
尾張	390,000	257,274	132,726	
知多	125,000	127,390	△ 2,390	
西三河	170,000	122,098	47,902	
東三河	80,000	78,606	1,394	
ブロック局 計	1,676,000	1,299,350	376,650	
委員会				
白書委員会	8,000	0	8,000	
委員会 計	8,000	0	8,000	
事業費支出 計	13,548,000	11,820,961	1,727,039	
② 管理費支出				
事務消耗費	800,000	773,353	26,647	
通信費	350,000	243,984	106,016	
印刷費	50,000	50,175	△ 175	
会議費	900,000	737,638	162,362	
諸会議準備費	10,000	0	10,000	
慶弔費	100,000	101,000	△ 1,000	
人件費	1,500,000	2,093,849	△ 593,849	
業務委託費	1,700,000	1,525,556	174,444	サイボウズ、税理士法人契約
賃貸費	1,580,000	1,581,600	△ 1,600	
光熱費	240,000	240,000	0	
委員会				
表彰委員会	10,000	0	10,000	
組織委員会	20,000	0	20,000	
選挙管理委員会	60,000	14,587	45,413	
法人設立委員会	100,000	0	100,000	
管理費支出 計	7,420,000	7,361,742	58,258	
③ その他の支出				
法人税、住民税及び事業税	70,000	66,000	4,000	
その他の支出 計	70,000	66,000	4,000	
事業活動支出合計	21,038,000	19,248,703	1,789,297	
事業活動収支差額	△ 788,000	632,384	△ 1,420,384	
II. 投資活動支出				
(1) 投資活動収入				
投資活動収入 計	0	0	0	
(2) 投資活動支出				
投資活動支出 計	0	0	0	
投資活動収支差額	0	0	0	
III. 財務活動支出				
(1) 財務活動収入				
財務活動収入 合計	0	0	0	
(2) 財務活動支出				
財務活動支出 合計	0	0	0	
財務活動支出 計	0	0	0	
財務活動収支差額	0	0	0	
IV. 予備費支出	0	0	0	
当期収支差額	△ 788,000	632,384	△ 1,420,384	
前期繰越収支差額	4,030,597	4,030,597	0	
次期繰越収支差額	3,242,597	4,662,981	△ 1,420,384	

収支予算書

平成23年4月1日～平成24年3月31日まで

(単位：円)

科 目	23年度予算額	22年度予算額	差 額	備 考
I. 事業活動収支の部				
(1) 事業活動収入				
① 会費収入				
会費収入	19,100,000	17,800,000	1,300,000	3820名 単価5000円
入会金収入	1,100,000	750,000	350,000	440名 単価2500円
会費収入 計	20,200,000	18,550,000	1,650,000	
② 事業収入				
事務局	300,000	300,000	0	
社会局	1,000,000	1,000,000	0	
事業収入 計	1,300,000	1,300,000	0	
③ 受取寄付金、受取補助金収入				
受取補助金収入	200,000	200,000	0	
受取寄付金、受取補助金収入 計	200,000	200,000	0	
④ 雑収益				
施設使用料収入	200,000	200,000	0	
雑収益 計	200,000	200,000	0	
事業活動収入 合計	21,900,000	20,250,000	1,650,000	
(2) 事業活動支出				
① 事業費支出				
事務局				
事業活動費	10,000	10,000	0	
ニュース編集部	1,683,000	1,622,000	61,000	愛知県理学療法士会ニュース 4回発行
名簿作成費	10,000	10,000	0	
福利厚生費	10,000	10,000	0	
渉外費	500,000	500,000	0	
IT整備費	0	300,000	△ 300,000	ホームページ 管理→広報部へ
事務局 計	2,213,000	2,452,000	△ 239,000	
職能局				
事業活動費	40,000	40,000	0	
業務推進部	168,000	268,000	△ 100,000	
保険部	238,000	238,000	0	
職能局 計	446,000	546,000	△ 100,000	
社会局				
事業活動費	10,000	10,000	0	
社会部				
保健福祉事業費	1,540,000	1,500,000	40,000	ウェルフェア
公益事業推進費	1,420,000	220,000	1,200,000	ヒューマンドラマ鑑賞会
企画・広報等	220,000	0	220,000	企画準備、公益事業推進、広報活動
健康福祉部				
高齢者および障害者社会参加促進事業	0	2,000,000	△ 2,000,000	愛知県風船バレーボール大会
健康増進事業	150,000	150,000	0	半田健康フェア
スポーツ傷害予防事業	926,000	776,000	150,000	スポーツ障害予防教室（4カ所→5カ所）
高野連サポート事業	500,000	600,000	△ 100,000	高野連協力
地域サービス推進事業	250,000	250,000	0	訪問リハビリ研修会
小児福祉部				
小児領域地域リハビリテーション公開講座	500,000	500,000	0	
チャレンジドフェア	1,100,000	1,100,000	0	
療育マップ作成	0	0	0	
広報部				
理学療法週間関連事業	400,000	340,000	60,000	
広報活動	1,020,000	1,020,000	0	
広報誌発行事業	700,000	400,000	300,000	
ホームページ管理	300,000	0	300,000	
社会局 計	9,036,000	8,866,000	130,000	
ブロック局				
事業活動費	390,000	405,000	△ 15,000	
名古屋ブロック				
名古屋（東）	165,000	165,000	0	
名古屋（西）	120,000	156,000	△ 36,000	
名古屋（南）	95,000	95,000	0	
名古屋（北）	90,000	90,000	0	
尾張ブロック	454,000	390,000	64,000	
尾張（東）	90,000	130,000	△ 40,000	
尾張（西）	90,000	80,000	10,000	
尾張（中部）	160,000	73,000	87,000	
尾張（北）	114,000	107,000	7,000	
知多ブロック	84,000	125,000	△ 41,000	
西三河ブロック	180,000	170,000	10,000	
西三河（北）	80,000	80,000	0	
西三河（南）	100,000	90,000	10,000	
東三河ブロック	80,000	80,000	0	
ブロック局 計	1,658,000	1,676,000	△ 18,000	
委員会				
白書委員会	446,510	8,000	438,510	会員実態調査
委員会 計	446,510	8,000	438,510	
事業費支出 計	13,799,510	13,548,000	211,510	

② 管理費支出				
事務消耗費	800,000	800,000	0	
通信費	350,000	350,000	0	
印刷費	70,000	50,000	20,000	22年度実績より
会議費	900,000	900,000	0	
諸会議準備費	10,000	10,000	0	
慶弔費	100,000	100,000	0	
人件費	2,200,000	1,500,000	700,000	22年度実績より
業務委託費	1,700,000	1,700,000	0	サイボウズ、税理士法人契約
賃貸費	1,580,000	1,580,000	0	
光熱費	240,000	240,000	0	
接待交際費	100,000	0	100,000	22年度実績より
委員会			0	
表彰委員会	10,000	10,000	0	
組織委員会	20,000	20,000	0	
選挙管理委員会	60,000	60,000	0	
法人設立委員会	100,000	100,000	0	
管理費支出 計	8,240,000	7,420,000	820,000	
③ その他の支出				
法人税、住民税及び事業税	70,000	70,000	0	
その他の支出 計	70,000	70,000	0	
事業活動支出合計	22,109,510	21,038,000	1,031,510	
事業活動収支差額	△ 209,510	△ 788,000	618,490	
II. 投資活動支出				
(1) 投資活動収入				
貸付金返済収入	0	0	0	
投資活動収入 計	0	0	0	
(2) 投資活動支出				
什器備品購入支出	0	0	0	
貸付金支出	0	0	0	
投資活動支出 計	0	0	0	
投資活動収支差額	0	0	0	
III. 財務活動支出				
(1) 財務活動収入				
基金収入	0	0	0	
財務活動収入 合計	0	0	0	
(2) 財務活動支出				
財務活動支出 合計	0	0	0	
財務活動支出 計	0	0	0	
財務活動収支差額	0	0	0	
IV. 予備費支出			0	
当期収支差額	△ 209,510	△ 788,000	578,490	
前期繰越収支差額	4,662,981	4,030,597	632,384	
次期繰越収支差額	4,453,471	3,242,597	1,210,874	



平成 23・24 年度組織図

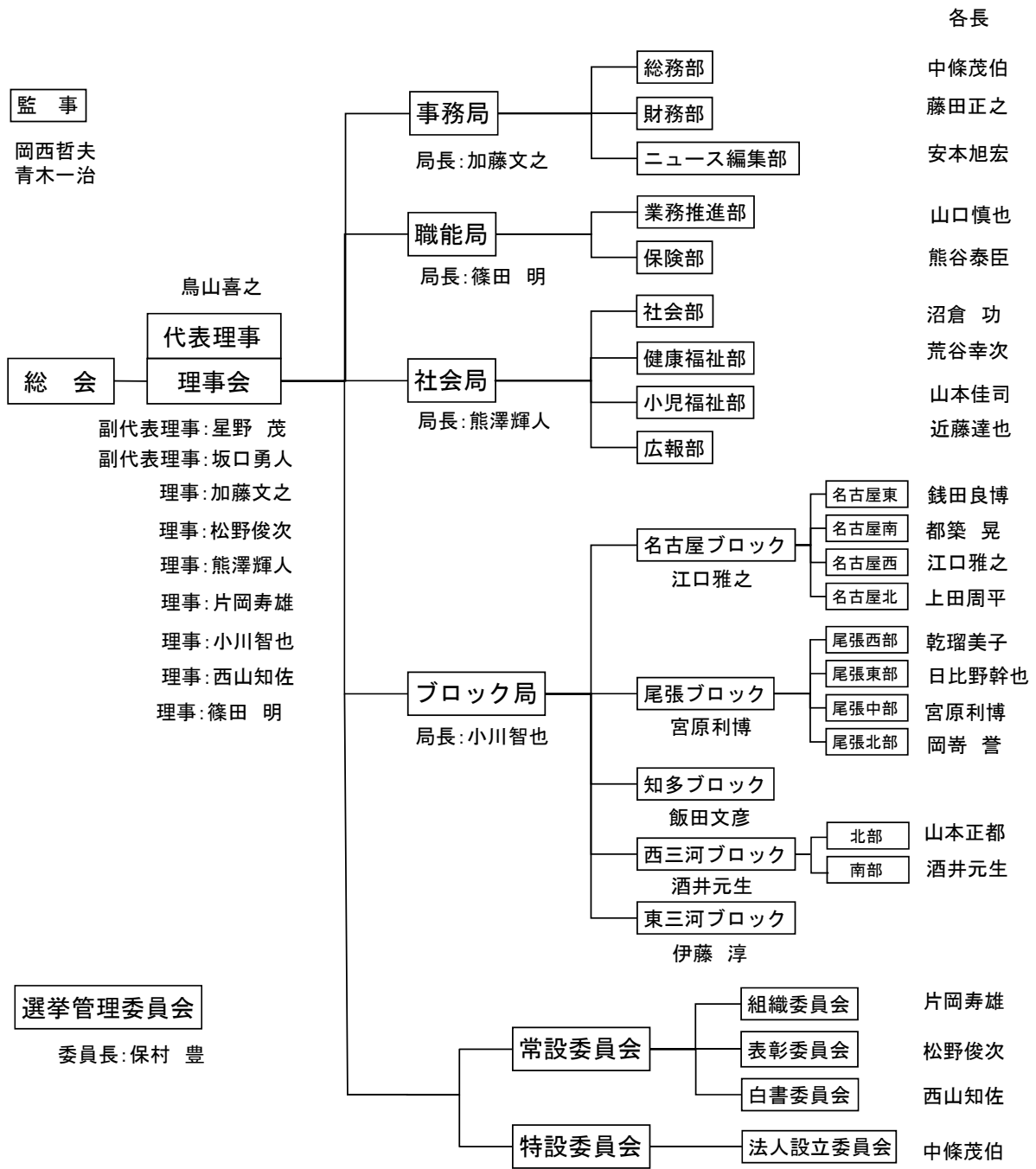

平成 23・24 年度 役員一覧

役職	兼務	氏名	所属先
代表理事		鳥山 喜之	医療法人桂名会
副代表理事		星野 茂	蒲郡市民病院
副代表理事		坂口 勇人	星城大学リハビリテーション学院
理事		加藤 文之	名古屋学院大学
理事		松野 俊次	豊田市子ども発達センター
理事	社会局長	熊澤 輝人	福祉医療センター名古屋市厚生院
理事	組織委員長	片岡 寿雄	岩倉病院
理事	ブロック局長	小川 智也	公立陶生病院
理事	職能局長	篠田 明	社会福祉法人サンライフ
理事	白書委員長	西山 知佐	医療法人名南会
監事		岡西 哲夫	藤田保健衛生大学医療科学部
監事		青木 一治	名古屋学院大学

総務部長	中條 茂伯	あいち福祉医療専門学校
財務部長	藤田 正之	医療法人仁医会 法人本部
ニュース編集部長	安本 旭宏	相生山病院
業務推進部長	山口 慎也	中澤整形・リハビリクリニック
保険部長	熊谷 泰臣	善常会リハビリテーション病院
社会部長	沼倉 功	星城大学リハビリテーション学院
健康福祉部長	荒谷 幸次	愛知医療学院短期大学
小児福祉部長	山本 佳司	愛知県立心身障害児療育センター 第二青い鳥学園
広報部長	近藤 達也	東海医療科学専門学校
選挙管理委員長	保村 豊	星城大学リハビリテーション学院
名古屋ブロック長(西)	江口 雅之	中部労災病院
名古屋東ブロック長	銭田 良博	トライデントスポーツ医療看護専門学校
名古屋南ブロック長	都築 晃	藤田保健衛生大学医療科学部
名古屋北ブロック長	上田 周平	総合上飯田第一病院
尾張ブロック長(中部)	宮原 利博	総合大雄会病院
尾張西部ブロック長	乾 瑠美子	愛知県厚生連 海南病院
尾張東部ブロック長	日比野 幹也	公立陶生病院
尾張北部ブロック長	岡寄 誉	春日井市民病院
知多ブロック長	飯田 文彦	竹内整形外科病院
西三河ブロック長(北部)	山本 正都	みよし市民病院
東三河ブロック長	伊藤 淳	豊川市民病院
西三河南部ブロック長	酒井 元生	刈谷豊田総合病院

平成 23 年度 第 1 回理事会議事録 (要約)

開催日時：平成 23 年 5 月 15 日 (日) 14:40～14:45

開催場所：ウィルあいち

出席理事：鳥山、星野、坂口、加藤、熊沢、片岡、小川、西山

委任状：松野、篠田

出席理事：10 名中 10 名

出席監事：岡西、青木

検討事項

・代表理事選出について

議事内容

1. 代表理事選出について

代表理事として鳥山喜之氏が満場一致で選出され、即時就任承諾した。なお、鳥山喜之代表理事は、副代表理事として、坂口勇人氏と星野 茂氏を選出した。

平成 23 年度 第 2 回理事会議事録 (要約)

開催日時：平成23年5月15日 (日) 15:20～16:00

開催場所：ウィルあいち会議室

出席理事：鳥山、星野、坂口、加藤、熊沢、片岡、小川、西山

委任状：松野、篠田

出席理事：10名中10名

出席監事：岡西、青木

出席部長・ブロック長：熊谷、保村、沼倉、近藤、荒谷、宮原、乾、岡寄、酒井、伊藤、飯田、中條

検討事項

- ・今年度活動方針について
- ・ブロック局規定の改定について
- ・会員の公益事業への参加に伴うポイント有無について
- ・士会事業での託児サービス導入について

議事内容

1. 今年度活動方針について

ブロックでの研修会・症例検討会活動を強化していく方針が確認された。

2. ブロック局規定の改定について

連絡網の使用頻度が低いことから、連絡網の名称をブロック施設名簿に変更し、運用を非常時だけではなくブロック内での相互の連絡ツールとしても活用することとなった。他団体との整合性をとるため、二次医療圏でのブロック再編につき検討する。

3. 会員の公益事業への参加に伴うポイント有無について

新人教育プログラムポイント付与の検討を、NPO法人生涯学習部に依頼する。また、公益事業への参加を必須科目として認めてもらうよう、士会長会議を通じて協会に働きかける。

4. 士会事業での託児サービスの導入について

利用希望者数、費用等を調査の上、継続審議とする。

平成23年度 第3回理事会議事録（要約）

開催日時：平成23年6月11日（日） 14:00～16:00

開催場所：あいち福祉医療専門学校

出席理事：鳥山、星野、坂口、加藤、熊沢、西山、松野、篠田

委任状：片岡、小川

出席理事：10名中10名

出席監事：青木

出席部長：中條

出席協会理事：植松、内山

検討事項

- ・チャレンジドフェアの事業収入について
- ・第2回訪問リハビリ地域リーダー研修会参加者について

議事内容

1. チャレンジドフェアの事業収入について

従来、参加業者から6万円の協賛金をいただいていたが、今後は参加業者数を増やす目的で協賛金を廃止する。補正予算にて対応する。

2. 第2回訪問リハビリ地域リーダー研修会参加者について

山口氏（仁医会）、梅田氏（ジェネラス）、二井氏（海南病院）の3氏を推薦する。

3. 報告事項

- ・ウェルフェア2011報告
5月20日～22日（ポートメッセ名古屋） 来場者数1044名
参加スタッフ97名（延べ211名）
- ・愛知県シルバーサービス振興会教養講座講師派遣 張本氏（gene）
- ・ヒューマンドラマ鑑賞会について
23年10月10日 テレピアホール（題目）パラレル
- ・事務局報告
後援承諾1件、会員異動



部局だより



社会局

社会部 部長 沼倉 功

○第 14 回国際福祉健康産業展「ウェルフェア 2011」

去る 5 月 20 (金) ～22 日 (日) にポートメッセなごや (名古屋市国際展示場) にて第 14 回国際福祉健康産業展「ウェルフェア 2011」が開催されました。今年も名古屋市 (名古屋国際見本市委員会) から当士会に出展依頼があり、愛知県理学療法士会の公益事業として参加出展致しました。

当士会ブースには、3 日間で 1,044 名(ウェルフェア 2011 総来場者数 71,475 名)の方が来場され、大盛況のうち事故等もなく無事に終了することができました。

出展の内容としては、来場者の体力測定と運動・生活指導、および療育・健康・介護予防等の個別相談会を実施致しました。

ウェルフェアへの出展・参加を通じまして、毎回感じるのですが、来場者の皆様の御意見等により理学療法士に対して保健・医療・福祉などあらゆる面で専門性を求められていると痛感致しました。今後もこのような公益・社会貢献事業等の活動を積極的に行っていきたいと考えております。

最後になりましたが、当日の協力スタッフとして参加頂きました 97 名 (3 日間の延べ数 : 211 名) の会員の方々、および理学療法養成校 9 名の学生の皆様方、また、今回の事業の企画・運営に対し積極的に協力頂きましたブロック局長をはじめ各ブロック部長の方々、および健康福祉部・小児福祉部・広報部の方々、誠にありがとうございました。心より御礼申し上げます。

来年度も出展する予定でおりますので、今回参加できなかった会員の皆様も当士会が実施している公益事業を十分にご理解いただき、来年は是非ご参加・ご協力頂けますよう宜しくお願い申し上げます。

【来場者数】

3 日間で 1,044 名(ウェルフェア 2011 総来場者数 71,475 名)

小計 小児福祉部 : 21 名 (20 日 : 5 名, 21 日 : 11 名, 22 日 : 5 名)

広 報 部 : 79 名 (20 日 : 11 名, 21 日 : 43 名, 22 日 : 25 名)

健康福祉部 : 944 名 (20 日 : 192 名, 21 日 : 404 名, 22 日 : 348 名)

【参加スタッフ】

会員 97 名 (3 日間の延べ数 : 211 名) , 理学療法養成校 9 名 (金曜日のみ)

愛知医科大学病院	志良堂 初穂			
愛知医療短期大学	荒谷 幸次			
愛知厚生連 海南病院	天野 愛弓	石田 智大	井本 晶太	大川 晶未
	近藤 美緒	中西 俊一	西村 将吾	
愛知厚生連 知多厚生病院	中村 秀行	森本 和宏		
愛知国際病院	山田 なつみ	吉見 有希乃		
愛知県青い鳥医療福祉センター	小笠原 徹	野々垣 聡	堀場 寿実	村田 のどか
愛知県心身障害者コロニーこばと学園	鶴飼 宏和			
愛知県心身障害者コロニー中央病院	加藤 純	竹内 侑子	中尾 龍哉	
愛知県立心身障害児療育センター第二青い鳥学園	山本 佳司			
あさい病院	有我 美穂	長岡 伸治		
犬山病院	藤田 昇孝			
岩倉病院	栗原 太樹	齋藤 里奈	鈴木 一輝	藤澤 麻礼

	堀田 昌志	初内 真二		
鵜飼病院	小島 健嗣	佐藤 雅紀	尋木 透	横地 由人
NTT 西日本東海病院	前野 圭吾			
岡崎共立病院	井内 勲	遠藤 彩香	志村 渉	
岡崎南病院	首藤 康聡			
尾張温泉リハビリかこえ病院	細江 拓也	佐藤 智也	元田 雄士	
偕行会リハビリテーション病院	里中 直樹			
介護老人保健施設あんず	服部 貴文			
介護老人保健施設榊原	小瀬 浩二			
蒲郡市民病院	星野 茂			
刈谷記念病院	神谷 友美			
木村病院	鳥山 喜之			
このうの整形外科	駒沢 秀明	林 由依	養輪 あや	宮崎 祐一
公立陶生病院	石川 達	石川 祐理	日比野 幹成	
榊原整形外科	掛下 祐衣	竹内 有三	辻 真	吉村 竜平
星城大学リハビリテーション学院	坂口 勇人	中山 直輝	沼倉 功	本保 真
	三宅 わか子	安井 志帆		
中日病院	古田 みか			
中部労災病院	江口 雅之			
知多市民病院	西田 大介			
津島リハビリテーション病院	佐藤 美樹子			
東海医療科学専門学校	清島 大資	近藤 達也		
東海市立あすなろ学園	井上 善貴			
豊川市民病院	酒井 真結	嶋 尚哉		
豊橋整形外科鷹丘クリニック	野田 敏生			
豊橋市民病院	神谷 猛	山川 亜里		
名古屋学院大学	青木 一治	加藤 文之	佐藤 菜穂子	
虹ヶ丘介護老人保健施設	木村 康人			
日本福祉大学	藤田 ひとみ			
福祉医療センター名古屋市厚生院	熊澤 輝人			
福友病院	生田 泰敏			
藤田保健衛生大学坂文種報徳會病院	松田 佳恵	加藤 翼		
藤田保健衛生大学病院	杉浦 翼	篠原 史都	川端 順平	
ブラザー記念病院	中井 蔵憲	長谷川 大輔	鎌田 康弘	
名南ふれあい病院	西山 知佐			
老人保健施設 愛泉館	二階堂 英明			
老人保健施設 瑞徳	岡 季子			
老人保健施設 やすらぎ	並河 慎二			
星城大学リハビリテーション学院 (学生)	9名			

健康福祉部

部長 荒谷幸次

今年度より、健康福祉部の部長を担当することになりました。会員の皆様にご挨拶申し上げます。我々理学療法士は、通常業務に留まらず、地域の健康や福祉分野において専門性を活かし、支援・貢献することは非常に重要な役割であります。健康福祉部としては、地域在住の高齢者や障害者、本地域のスポーツ選手や指導者の方々、またリハビリテーションに携わる多くの職種の方々に、少しでも貢献できるような活動を継続していく予定です。本年度の事業予定です。

➤ スポーツ傷害予防事業

今年度は、秋～冬にかけて尾張東部、名古屋東、東三河地区でスポーツ傷害予防教室を開催予定です。名古屋南、尾張北部地区での事業は4月に終了しております。

➤ 高校野球連盟支援事業

2年前より、高野連主催愛知県大会のメディカルサポートを行っています。今年度春期大会（5月）、夏期大会（7月）の支援事業は終了しました。秋期大会（10月）もメディカルサポートを実施予定です。

➤ 健康増進事業

今年も「半田市健康フェア」に参加します。11月に開催予定です。スタッフの皆様よろしくお願ひ致します。

➤ 地域サービス推進事業

地域のリハビリテーションに関わる方々を支援する研修会を予定しています。PTに限らず、他職種の方々にも有意義な研修会にしたいと思っています。

詳細は、追って県士会ニュース、HP等でお知らせ致します。ご興味ある会員の方はぜひご参加下さい。引き続き、会員の皆様のご協力をよろしくお願ひ致します。

職 能 局

業務推進部 部長 山口慎也

本年度、第一回目の業務推進部研修会をお知らせいたします。

昨今、回復期リハビリテーション病院をはじめとした医療機関や介護サービス事業所など、スタッフ数の急増によって様々な問題が生じてきています。特に、人マネジメント（他・同職種にかかわらず）は、日ごろから皆さんが、頭を抱える代表的な問題のひとつではないでしょうか。

そこで今回の当研修会では、回復期リハビリ、通所リハビリ、訪問リハビリなど多岐にわたる事業を展開されておられる、医療法人 善常会リハビリテーション病院 リハ部長 熊谷泰臣先生を講師にお招きし、人マネジメントや組織作りについて、講演していただきます。

ぜひ多くの方々に参加していただき、少しでも問題解決の一助となれば幸いです。

保 険 部 部長 熊谷泰臣

今年度は、東日本大震災などの影響もあり、医療保険介護保険同時改定に向けての様々な情報が出ておりますが、同時改定はあるものとして準備をしていく必要があると思います。内容については、これからの情勢を見ていく必要があると思います。最近、出ている所では、特定機能病院や地域支援病院のあり方や介護療養型医療施設の継続について議論されているようです。リハビリテーションに関するところでは、医療保険・介護保険との整合性や在宅への移行時の問題についても議論されているようです。

保険部では今年度も、影響調査のアンケートを実施する予定です。お忙しいとは思いますが、是非ともご協力をお願ひ致します。



事務局

財務部 部長 藤田正之

本年度会費納入はお済ですか？

「協会のシステム入れ替えのため ニコスカード解約、並びに楽天カードの手続きのお願い」が協会よりお手元に郵送されたと思います。

今一度 よくお読みいただき、諸手続き及び会費納入をお願いいたします。

会員各位それぞれにいろいろな状況があるかと思しますのでご確認ください。

- ① 5月末日までに楽天カードがお手もとに届いた方は7月27日に会費の引き落としがされます。ご準備ください。
それ以降 楽天カードの手続きをされた方は8月以降の引き落としとなりますのでカード会社の明細をご確認ください。
楽天カードの申し込みをされた方は愛知県士会口座への振り込みは必要ありません。
- ② 楽天カードは申し込んでおらずにニコスカードをお持ちの方は、解約をされない限り7月27日付で会費の引き落としがされます。ただし、来年度からは会費納入にはこのカードはご利用できません。
本年度会費納入にニコスカードを利用した後 解約するという方法もあります。
- ③ カードではなく 口座振替を指定している方は、指定口座からの引き落としとなります。ただし 口座振替をしている方で、楽天カードの手続きをされて5月末日まで手元にカードが届いている方は 口座振替から楽天カードへ支払方法が自動的に移行しておりますので楽天カードのお支払となります。
- ④ 上記以外の方でまだ本年度会費を納入されていない方は大至急 愛知県理学療法士会の口座へ振込をお願いいたします。

平成23年度分会費	合 計	20,000円
内 訳	日本理学療法士協会	11,000円
	一般社団法人愛知県理学療法士会	5,000円
	特定非営利法人愛知県理学療法士学会	4,000円

会費振込先口座

三菱東京UFJ銀行中村支店 普通 口座番号1498006
一般社団法人愛知県理学療法士会 代表理事 鳥山喜之

※振込の際のお名前は 会員番号の下5桁、氏名の順に記入してください

記入例 会員番号 10012345 あいちぴーこさんが振り込む場合

振込人 「12345 アイチピーコ」 左記のように記入してください

平成21年・22年 2年分会費未納の方

規定により9月末日にて自動的に未納退会となります。これまで取得された新人教育プログラム等の単位がすべて消失してしまいます。大至急お振込をお願いいたします。

以上 ご不明の点は愛知県理学療法士会事務局までお電話もしくはメールでお問い合わせください。メールでお問い合わせいただきます時は お名前、会員番号、ご所属施設をお知らせください。

お問い合わせ先

(社) 愛知県理学療法士会事務局
〒461-0001 名古屋市東区泉 1-12-35 1091 ビル 9F
Tel&Fax (052) 972-6295 E-mail office@aichi-pt.jp

楽天カードに関するお問い合わせ

(社) 日本理学療法士協会事務局 03-5414-7911

協会及び士会の活動は皆様の会費で運営されております。
何卒速やかな会費納入にご協力くださいますようお願いいたします。

総務部 部長 中條茂伯

会員異動について

1. 勤務先変更（含自宅会員への異動）、自宅住所変更、改姓あれば速やかに事務局までご連絡下さい。直接協会事務局へ連絡されても受理されませんのでご注意ください。協会・他士会へは当事務局から連絡致します。
2. 異動、休会、退会、復会は所定の届出用紙にてご連絡下さい。用紙は、協会の「総会並びに代議員会資料」巻末、当会ホームページに掲載されています。
3. 用紙の所定の項目には必ずご記入下さい。未記入項目がある場合には、受理できないことがあります。
4. 自宅住所と勤務先住所が同一県内にない方が退職した場合、自宅住所地の士会に自動的に変更となります。ただし、短期間に同県内で再就職する旨の連絡があった場合は、所属士会は変更されません。

ニュース編集部 部長 安本 旭宏

本年度 2 回目のニュースになります。

研修会案内、求人広告の掲載にぜひご利用ください。詳細は下記をご参照ください。

●学会・研修会・講習会等の案内掲載について●

下記の条件を満たし、理事会で認められたものは無料掲載とする。

- | |
|---|
| <p>①日本理学療法士協会または愛知県及び都道府県理学療法士会が主催、共催、協賛、後援をしている学会・研修会・講習会等</p> <p>②新人教育プログラム単位、または専門理学療法士制度履修ポイントが認められた学会・研修会・講習会等</p> |
|---|

※①②以外のものは原則有料掲載（1回5,000円消費税込み）となります。

原稿は次ページの様式に沿って作成し、E-mail に添付して愛知県理学療法士会事務局までお送りください。項目の配分は自由ですが、文字サイズ 9pt 1 行 45 文字 20 行程度に収まるよう作成してください。

共催、協賛、後援の依頼や新人教育プログラム単位、専門理学療法士制度履修ポイントの認定をご希望される場合は事務局までお問い合わせ下さい。

文字サイズ 9pt 45 文字

◎学会・研修会などの名称 日 時： 内 容： 講 師： 会 場： 受 講 費： 定 員： 申 込 先： 締 切： 主 催： そ の 他：	↑ 20 行 ↓
--	-------------------

●求人広告掲載について●

下記に示したような縦 5 c m, 横 16 c mの枠内に収まるようパソコンにて作成した原稿をご用意いただき, E-mail に添付, または郵送にて愛知県理学療法士会事務局までお送りください。
掲載料は1回5,000円(消費税込み)です。

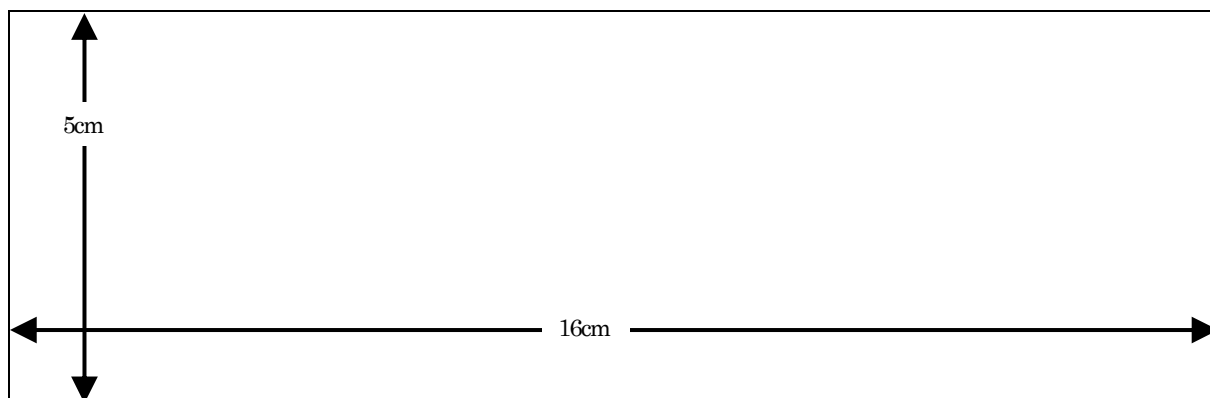

※学会・研修会・講習会等の案内, 求人広告の申し込みの際には, 掲載料請求のため, 請求先名称, 請求書送付先住所, 担当者名, 連絡先 (TEL, FAX, E-mail) をご連絡ください。

ニュース発送予定 : 5月, 8月, 11月, 2月第1週~第2週 原稿締め切り : 発行前月 10日 原稿送付・問合せ先 : 〒461-0001 名古屋市東区泉 1-12-35 1091 ビル 9F 愛知県理学療法士会事務局 ニュース編集部 TEL&FAX : 052-972-6295 E-mail : office@aichi-pt.jp





NPO(特定非営利活動)法人 愛知県理学療法学会だより

ホームページ <http://aichi-npopt.jp>

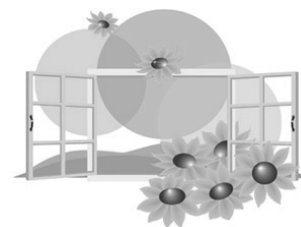

第 4 回 通常総会議事録 (要約)

開催日時：平成 23 年 5 月 15 日 (日) 14:50~15:10
 開催場所：ウィルあいちホール
 定 足 数：出席者 1823 名 (委任状を含む) 全会員数 3488 名
 議 長：福本 久人 (あいち福祉医療専門学校)
 副 議 長：仁木 淳一 (水谷病院)
 書 記：岡寄 誉 (春日井市民病院) 乾 瑠美子 (海南病院)
 議事録署名人：森本和宏 (知多厚生病院) 熊沢輝人 (名古屋市厚生院)

議 事

第 1 号議案 平成 22 年度事業・決算ならびに監査報告の承認を求める件

資料に基づき報告。新入会員 440 名、現在会員数 3488 名。決算報告は貸借対照表と収支計算書にて報告があった。経常収入合計は、16,300,879 円、経常支出 15,065,527 円、当期収支差額は 1,235,352 円であり、前期繰越収支差額 13,889,512 円、次期繰越収支差額は 15,124,864 円となった。監事より、事業は計画に沿って遂行されており、財務関係処理は適正に行われていることを確認したとの報告があった。満場異議なく 1 号議案は承認された。また、本会が日本学術会議協力学術研究団体に登録されたことが報告された。

第 2 号議案 平成 23 年度事業計画・予算案の承認を求める件

資料に基づき報告。新たに教育局を設け、研修部、生涯学習部、専門領域研究部を置くこととなった。事業は昨年度との大きな変更はなく、前年度繰越金を含む経常収入は 32,904,864 円、経常支出合計は 16,732,000 円、経常収支差額は 16,172,864 円である。満場異議なく 2 号議案は承認された。

第 3 号議案 役員改選について

役員立候補者数が定足数内のため無投票にて、理事として青木一治、石田和人、小川智也、加藤文之、岸川典明、鳥山喜之、星野 茂、森嶋直人、岡田誠、金井章 以上 10 氏、監事として野崎正幸、岡西哲夫の 2 名が選任された。また、理事の互選により、青木一治氏が理事長に選任された。

平成 22 年度事業報告

1. 理事長会務記録 (会長：鳥山喜之)

4 月 25 日 (日)	新入会員オリエンテーション (於・鯉城ホール)
5 月 8 日 (土)	第 1 回理事会 (於・あいち福祉医療専門学校)
5 月 16 日 (日)	第 3 回総会 (於・名古屋港湾会館ホール) 第 2 回理事会 (於・名古屋港湾会館会議室)
7 月 10 日 (土)	第 3 回理事会 (於・あいち福祉医療専門学校)
8 月 10 日 (火)	第 48 回日本理学療法学会大会準備委員会 (於・日本福祉大学鶴舞キャンパス)
11 月 8 日 (月)	三役会議 (於・サンルートプラザホテル)
3 月 19 日 (土)	第 7 回理事会 (於・あいち福祉医療専門学校)

2. 事務局（局長：加藤文之）

<総務部> 部長：中條茂伯

1) 会員の入退会・異動

平成 22 年度新入会員 440 名 休会 79 名, 退会 24 名, 復会 14 名
 異動 県内 254 名, 県内→県外 74 名, 県外→県内 67 名
 会員数 3,488 名 施設数 634 施設

2) 諸会議運営

第 1 回理事会	平成 22 年	5 月	8 日 (土)	
第 2 回理事会	平成 22 年	5 月	16 日 (日)	拡大理事会
第 3 回理事会	平成 22 年	7 月	10 日 (土)	
第 4 回理事会	平成 22 年	9 月	11 日 (土)	
第 5 回理事会	平成 22 年	11 月	13 日 (土)	拡大理事会
第 6 回理事会	平成 23 年	1 月	8 日 (土)	
第 7 回理事会	平成 23 年	3 月	19 日 (土)	拡大理事会

3) 資料の収集, 内外の文書処理

4) IT 事業推進, ホームページの充実・整備

<財務部> 部長：張本浩平

1) 会費及び入会金の徴収, その他の収支管理

2) 平成 22 年度各部への支出管理

3) 資産の管理

3. 学術局（局長：岸川典明）

<学術大会部>

第 21 回愛知県理学療法学術大会

平成 23 年 3 月 6 日 (日) (愛知県産業労働センター WINC あいち)

参加者数 会員 940 名 会員外 113 名

<研修部> 部長：大塚 圭

1) 研修会

第 1 回 「麻痺性疾患に対する装具療法 ～下肢装具選択と調整のコツ」

平成 22 年 5 月 16 日 (日) (名古屋港湾会館)

講師：横田 元実 参加者数 会員 433 名 会員外 24 名

第 2 回 「片麻痺歩行に対する運動療法の展開」

平成 22 年 9 月 26 日 (日) (名古屋市立大学病院)

講師：長谷 公隆 参加者数 会員 243 名 会員外 9 名

研修セミナー

平成 23 年 1 月 16 日 (日) 参加者数 会員 363 名 会員外 41 名

講師：市橋則明, 岸川典明, 石田和人, 富田雅夫, 江口雅之, 飯田有輝

<専門領域研究部> 部長：村瀬政信

1) 研修会

「臨床歩行分析入門」 平成 22 年 9 月 26 日 (日) (名古屋市立大学病院)

講師：大塚 圭 参加者数 会員 217 名 会員外 8 名

<生涯学習部> 部長：岡田 誠

1) 新人教育プログラム

平成 22 年 4 月 25 日 (日) (鯉城ホール) 参加者数 会員 432 名

講師：鳥山喜之, 岡田 誠

平成 22 年 6 月 13 日 (日) (鯉城ホール) 参加者数 会員 250 名

講師：金田嘉清, 大塚 圭, 岡田 誠

平成 22 年 7 月 11 日 (日) (鯉城ホール) 参加者数 会員 350 名

講師：篠田 明, 加賀順子, 工藤慎太郎, 鈴木由佳里

平成 22 年 8 月 22 日 (日) (鯉城ホール) 参加者数 会員 430 名

講師：澤 信二, 保村譲一, 岡田 誠

平成 23 年 2 月 6 日 (日) (鯉城ホール) 参加者数 会員 300 名

講師：岸川典明, 鋤柄和子, 桜井宏明, 岡田 誠, 赤木充宏, 工藤慎太郎
鈴木由佳里, 乃部珠紀, 村田元徳, 丸山智央, 村瀬政信

- 2) 新人教育プログラムの単位管理, 修了証書の発行
- 3) 研修会・講習会の新人教育プログラム単位への読み替え
- 4) 生涯学習基礎プログラムの単位確認および取得促進

<学術誌部> 部長：石田和人

- 1) 投稿原稿の依頼および編集
- 2) 愛知県理学療法士会誌 vol.22, No.1, No.2, No.3 発刊

平成 23 年度事業計画

1. 事務局

- 1) 会員の異動、内外の文書処理に関すること
- 2) 会員名簿作成及び発送
- 3) 諸会議運営に関すること
- 4) 資料の収集、管理
- 5) 会費の徴収、その他の収入活動に関すること
- 6) 23 年度各部への払い出し等及び決算報告
- 7) 24 年度予算案作成
- 8) 資産の管理に関すること
- 9) その他

2. 学術局

<学術大会部>

- 1) 愛知県理学療法学会学術大会に関すること

<研修部>

- 1) 研修会開催 (年 3 回)

<学術誌部>

- 1) 投稿原稿の依頼および収集
- 2) 愛知県理学療法学会誌の発行

3. 教育局

<生涯学習部>

- 1) 生涯学習に関すること

<専門領域研究部>

- 1) 各専門領域における研修会開催
- 2) 理学療法士講習会に関すること

「選挙管理委員会」

- 1) 選挙関連事項

収支計算書

平成22年4月1日 ～ 平成23年3月31日まで

(単位：円)

科 目	予算額	決算額	差 額	備考
I. 経常収入の部				
1 会費収入				
会費収入	13,600,000	14,040,000	△ 440,000	
2 事業収入				
学術大会部	2,300,000	2,053,000	247,000	理学療法学会大会
研修部	150,000	191,000	△ 41,000	研修会費
学術誌部	0	13,409	△ 13,409	
3 受取寄付金、受取補助金収入				
寄付金収入	0	0	0	
4 雑収益				
受取利息収入	0	3,470	△ 3,470	
経常収入 合計	16,050,000	16,300,879	△ 250,879	
II 経常支出の部				
1 事業費				
事務局				
事業活動費	10,000	6,000	4,000	
渉外費	30,000	1,380	28,620	
支払寄付金	0	350,000	△ 350,000	東日本大震災義援金
事務局 計	40,000	357,380	△ 317,380	
学術局				
事業活動費	40,000	10,080	29,920	
学術大会部	5,450,000	5,327,383	122,617	
研修部	633,500	790,470	△ 156,970	
生涯学習部	950,000	1,020,844	△ 70,844	
専門領域部	200,000	92,495	107,505	
学術誌部	4,618,000	4,802,575	△ 184,575	学術局
委員会				
第48回日本理学療法学会準備委員会	0	179,269	△ 179,269	
組織委員会	20,000	14,587	5,413	
選挙管理委員会	50,000	0	50,000	
委員会 計	70,000	193,856	△ 123,856	
事業費 計	12,001,500	12,595,083	△ 593,583	
2 管理費				
事務消耗費	200,000	262,696	△ 62,696	
通信費	150,000	406,280	△ 256,280	
印刷費	250,000	136,800	113,200	
会議費	450,000	344,483	105,517	
諸会議準備費	10,000	0	10,000	
人件費	1,100,000	131,250	968,750	
貸貸費	550,000	696,000	△ 146,000	
光熱費	120,000	120,000	0	
設備使用費	200,000	200,000	0	
慶弔費	0	21,000	△ 21,000	
広報費	550,000	151,935	398,065	ホームページ作成管理
管理費 計	3,580,000	2,470,444	1,109,556	
経常支出合計	15,581,500	15,065,527	515,973	
経常収支差額	468,500	1,235,352	△ 766,852	
III. その他資金支出の部				
その他資金支出 計	0	0	0	
IV. 予備費支出	1,000,000			
	△ 1,000,000	0	0	学術誌部に流用
当期収支差額	468,500	1,235,352	△ 766,852	
前期繰越収支差額	13,889,512	13,889,512	0	
次期繰越収支差額	14,358,012	15,124,864	△ 766,852	
(正味財産増減の部)				
V 正味財産増加の部				
1 資産増加の部				
当期収支差額 (再掲)		1,235,352		
増加額 合計		1,235,352		
VI 正味財産減少の部				
減少額 合計		0		
当期正味財産増加額		1,235,352		
前期繰越正味財産額		14,189,512		
当期正味財産合計		15,424,864		

平成23年度予算案

科 目	平成 2 3 年度予算	平成 2 2 年度予算	備考
I. 経常収入の部			
1 会費収入			
会費収入	15,280,000	13,600,000	3820名 単価 4000円
2 事業収入			
学術大会部	2,300,000	5,150,000	理学療法学術大会（単独開催ではなくNPO事業となったため補助金収入をなくしたため）
研修部	200,000	150,000	セミナー参加費500円×参加者数400人
学術誌部	0	0	
3 受取寄付金、受取補助金収入			
寄付金収入	0	0	
4 雑収益			
受取利息収入	0	0	
5 繰越金			
前年度繰越金	15,124,864	13,889,512	
経常収入 合計	32,904,864	32,789,512	
II 経常支出の部			
1 事業費			
事務局			
事業活動費	10,000	10,000	
渉外費	30,000	30,000	
事務局 計	40,000	40,000	
学術局			
事業活動費	30,000	40,000	学術局会議費 会議費、交通費
学術大会部	5,450,000	5,150,000	第21回愛知県理学療法学術大会・企画準備費
研修部	943,000	633,500	研修会 3 回開催・企画準備費込み
学術誌部	4,418,000	3,618,000	会誌発行3回、編集会議 2 回
学術局 計	10,841,000	9,441,500	
教育生涯学習部	1,000,000	950,000	新人教育プログラム等
専門領域研究部	190,000	200,000	研修会2回分（講師料、運営費その他）
教育局 計	1,190,000	1,150,000	
委員会			
組織委員会	10,000	20,000	委員交通費
東海北陸学会準備委員会	50,000	0	視察・交通費等
48回全国学会準備委員会	575,000	425,000	
選挙管理委員会	0	50,000	
委員会 計	635,000	495,000	
事業費 計	12,706,000	11,126,500	
2 管理費			
事務消耗費	200,000	200,000	コピーリース料等
通信費	450,000	150,000	電話料・光回線導入等
印刷費	250,000	250,000	
会議費	450,000	450,000	
諸会議準備費	10,000	10,000	
業務委託費	100,000	0	税理士報酬10万
人件費	1,000,000	1,100,000	事務員人件費100万
賃貸費	696,000	550,000	58,000円/月
賃貸保証金	0	0	
光熱費	120,000	120,000	10,000円/月
設備使用費	200,000	200,000	コピーリース料等
広報費	550,000	550,000	学会ホームページ作成・管理
管理費 計	4,026,000	3,580,000	
経常支出合計	16,732,000	14,706,500	
経常収支差額	16,172,864	18,083,012	
III. その他資金収入の部			
1 借入金収入			
借入金収入	0	0	
その他資金収入 計	0	0	
IV. 予備費支出	1,000,000	1,000,000	
当期収支差額	16,172,864	18,083,012	
次期繰越収支差額	16,172,864	18,083,012	平成20・21・22・23年度東海北陸学会積立金500万円（1年間で125万円）
(正味財産増減の部)			
V 正味財産増加の部			
1 資産増加の部			
当期収支差額（再掲）	16,172,864	18,083,012	
差入保証金増加額	300,000	300,000	
増加額 合計	16,472,864	18,383,012	
VI 正味財産減少の部			
1 負債増加の部			
短期借入金増加額	0	0	
減少額 合計	0	0	
当期正味財産増加額	16,472,864	18,383,012	
当期正味財産合計	16,472,864	18,383,012	

平成 23・24 年度 組織図

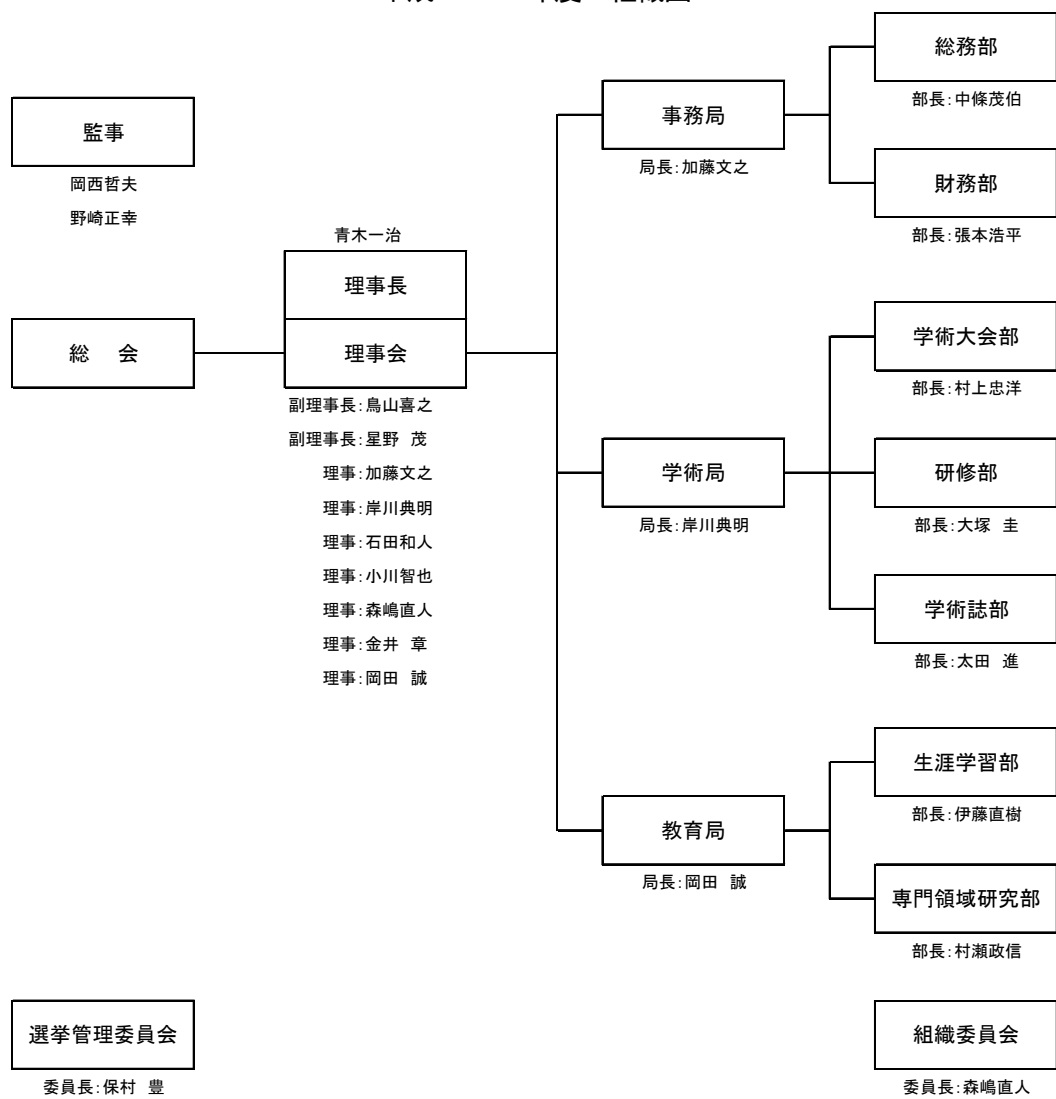

平成 23・24 年度 役員一覧

役職	兼務	氏名	所属先
理事長		青木 一治	名古屋学院大学
副理事長		鳥山 喜之	医療法人桂名会 木村病院
副理事長	組織委員長	星野 茂	蒲郡市民病院
理 事	事務局長	加藤 文之	名古屋学院大学
理 事	学術局長	岸川 典明	愛知医科大学病院
理 事		石田 和人	名古屋大学
理 事		松野 俊次	豊田市子ども発達センター
理 事		小川 智也	公立陶生病院
理 事		森嶋 直人	豊橋市民病院
理 事	教育局長	岡田 誠	藤田保健衛生大学医療科学部
理 事		金井 章	豊橋創造大学
監 事		岡西 哲夫	藤田保健衛生大学医療科学部
監 事		野崎 正幸	リハビリデイサービス ゼニタ
総務部長		中條 茂伯	あいち福祉医療専門学校
財務部長		張本 浩平	合同会社GENE
学術大会部長		村上 忠洋	中部リハビリテーション専門学校
研修部長		大塚 圭	藤田保健衛生大学医療科学部
学術誌部長		太田 進	名古屋大学
専門領域研究部長		村瀬 政信	相生山病院
生涯学習部長		伊藤 直樹	藤田保健衛生大学医療科学部
選挙管理委員長		保村 豊	星城大学リハビリテーション学院

平成 23 年度 第 1 回理事会議事録（要約）

開催日時：平成 23 年 5 月 15 日（日） 15:10～15:15

開催場所：ウィルあいち

出席理事：鳥山、星野、青木、加藤、岸川、石田、森嶋、岡田、金井

出席理事：9 名中 9 名

出席監事：岡西

検討事項

- ・理事長・副理事長選出について

議事内容**1. 理事長・副理事長選出について**

理事長として青木一治氏、副理事長として鳥山喜之氏と星野 茂氏が満場一致で選出され、被選定人は即時就任承諾した。

平成 23 年度 第 2 回理事会議事録（要約）

開催日時：平成 23 年 5 月 15 日（日） 16:10～16:30

開催場所：ウィルあいち会議室

出席理事：青木、鳥山、星野、加藤、小川、岸川、石田、森嶋、岡田、金井

出席理事：10 名中 10 名

出席監事：岡西、野崎

出席部長：保村、大津、村瀬、張本、中條

検討事項

- ・今年度活動方針について
- ・今年度役員体制について

議事内容**1. 今年度活動方針について**

奇数月に理事会開催予定。

一般社団法人愛知県理学療法士会との協力のもと、学術団体としての発展を目指す方針が示された。

2. 今年度役員体制について

学術局局長として岸川氏、教育局局長として岡田氏が兼務することとなった。選挙管理委員長は保村氏の留任することとなった。

平成23年度 第3回理事会議事録（要約）

開催日時：平成23年6月11日（日） 16:00～16:30

開催場所：あいち福祉医療専門学校

出席理事：青木、鳥山、星野、加藤、石田、岸川、金井

委任状：小川、森嶋、岡田

出席理事：10名中10名

出席監事：野崎

出席部長：中條

出席協会理事：植松、内山

検討事項

- ・学術大会賞の選考委員について

議事内容**1. 学術大会賞の選考委員について**

学術大会賞の選考委員を学術大会開催者2名、学術大会部2名とNPO理事2名とすることが承認された。

2. 報告事項

- ・会員異動報告



学術大会部 部長 村上忠洋

今年度より学術大会部の部長を引き受けさせていただくことになりました。学術大会部の役割は「愛知県理学療法学術大会」の益々の発展であり、これにより、理学療法の専門技術を高め、ひいては、理学療法を受けられる障がいを持った方がより効果的で適切な理学療法を受けられることにつながると信じております。この役割を果たすため、任期 2 年間の間、しっかりと取り組んで行きたいと思っております。

さて、今年度の第 22 回愛知県理学療法学術大会の準備は、山田和政学術大会長の下、着々と進められております。演題募集に関して、本ニュースにその案内が掲載されておりますので、多くの方々のご応募をお待ちしております。

昨年度に行われました第 21 回愛知県理学療法学術大会の「学術大会賞」が先日の理事会で決定されました。受賞された演題を以下に記します。佐橋健斗先生おめでとうございます。

演題名：「進行期パーキンソン病の動的立位姿勢制御」

氏名：佐橋健斗、堀場充哉、山下豊、田中照洋、和田郁雄

所属：名古屋市立大学 リハビリテーション部

研修部 部長 大塚 圭

5 月に愛知ウィルホールにて開催致しました第 1 回研修会は、豊橋創造大学の金井章先生と日本福祉大学の浅井友詞先生にご講演頂き、参加者が 360 名を超え大盛況に終わることができました。今年度は 9 月と 2 月に研修会を開催致します。皆様のご参加をお待ちしております。

学術誌部 部長 太田 進

今年度より学術誌部長を担当させていただきます名古屋大学医学部保健学科の太田進と申します。よろしくお願ひ致します。愛知県理学療法学会の座長推薦演題から学会賞を選出するにあたり論文投稿が今回から条件となり、多くの先生方に論文投稿をして頂きました。発表演題を論文にすることは、発表とは異なる構成などがあり論文作成にあたり戸惑われたことも多かったのではないかと思います。自分の研究を発表だけに留めず論文化し論文が掲載された時には、それまでの過程を顧みてきつと当初自分が作成した論文が査読者とのやり取りで質が向上したことを実感できると思います。まさにその実感が次へのより質の高い研究に向かう原動力となると思います。そして論文は、今後同様の研究を志す方への情報となり、理学療法分野への貢献となります。是非とも論文投稿をお願い致します。

専門領域部 部長 村瀬政信

<専門・認定理学療法士制度について>

昨年度から認定理学療法士・認定試験が開催されております。すでに認定理学療法士取得された方もいらっしゃいます。皆様も認定理学療法士の取得を目指していきましょう。詳細は、下記のホームページを確認してください。

http://www.japanpt.or.jp/04_for_pt/system.html

生涯学習部 部長 伊藤直樹

今年 5 月から生涯学習部長を拝命いたしました藤田保健衛生大学の伊藤直樹でございます。微力ではございますが、誠心誠意職務を全うしたいと考えております。どうぞ宜しくお願いいたします。

平成 23 年度の新人教育プログラムが始まっております。該当する方は日程、場所および取得できる会員歴をご確認の上、単位を修得して頂きますようお願いいたします。今年度入会し、まだ入会手続きが終了していない方も、新人教育プログラムの受講はできますが、今年度中に入会手続きが完了しなければ、今年度受講したものは全てリセットされますのでご承知置き下さい。

また、2010 年度で新人教育プログラムを修了し手続きをされた方へご連絡です。今年度より修了証は、日本理学療法士協会から一括発送されることになりました。手続きをしたにも関わらず修了証が届いていない方は下記連絡先までご連絡下さい。

連絡先

藤田保健衛生大学医療科学部リハビリテーション学科 伊藤直樹 E-mail : nitoh@fujita-hu.ac.jp

※士会ニュース第 161 号に掲載した内容に誤りがありましたので、修正版を掲載いたします。

●平成 23 年度 学術局生涯学習部 新人教育プログラム ご案内 (修正版) ●

日 時	プログラム内容	会員歴	会 場	
2011/4/17 (日)	10:00~11:30	協会組織と生涯学習システム	1 年次	鯉城ホール
	11:30~	入会オリエンテーション	1 年次	
2011/6/26 (日)	10:00~11:30	理学療法士と保険制度	1 年次	鯉城ホール
	12:30~14:00	学問としての理学療法と研究方法論	1 年次	
	14:10~15:40	症例検討 I 『症例検討の方法論』	1 年次	
2011/8/21 (日)	10:00~11:30	人間関係および労働衛生	1 年次	鯉城ホール
	12:30~14:00	理学・作業療法士法および関係法規	1 年次	
	14:10~15:40	地域リハビリテーション	1 年次	
2011/7/31 (日)	10:00~11:30	職業倫理・管理運営	2 年次	鯉城ホール
	12:30~14:00	生活環境支援 (含む福祉関連用具)	2 年次	
	14:10~15:40	症例検討 II 『疾患別症例検討の方法』	2 年次	
2012/2/5 (日)	9:30~11:00	世界の理学療法の動向	3 年次	鯉城ホール (予定)
	11:10~12:40	理学療法の教育方法論 (臨床実習教育)	3 年次	
	13:30~15:00	生涯学習と理学療法の専門領域	3 年次	
	15:10~16:40	社会の中の理学療法	3 年次	
理学療法トピックス I・II・IIIについては平成 22 年度中に実施される NPO 法人愛知県理学療法学会研修会、第 26 回東海北陸学術大会の特別講演、協会主催現職者講習会のうち、いずれか一つの出席をもってこれにあてる。(年間 1 単位のみ可)	理学療法トピックス I	1 年次		
	理学療法トピックス II (I 履修済み)	2 年次		
	理学療法トピックス III (II 履修済み)	3 年次		

- ・ 3 年次履修項目の「症例検討 III」の認定
- ・ 協会会員歴 3 年目以上：愛知県理学療法学会の参加をもって単位認定
- ・ 協会会員歴 1 年目以上：学会および各ブロック症例検討会で筆頭演者をした場合に単位認定トピックスの履修は年間 1 単位ですので、ご注意ください

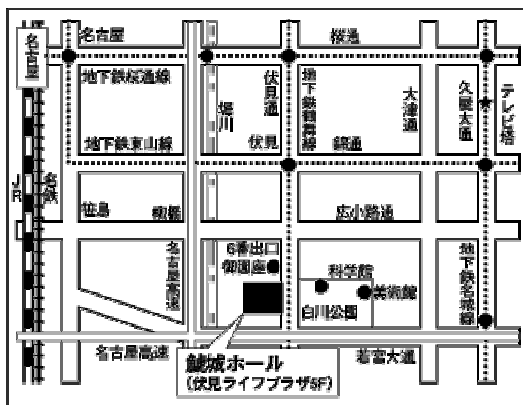

名古屋駅からの交通
●地下鉄「伏見」下車徒歩5分

鯉城ホール (伏見ライフプラザ 5F)
名古屋市中区栄一丁目 23 番 13 号
(052) 222-7521

*駐車場がありませんので、公共交通機関でお越し下さい。
お車でお越しの際は、近辺のコインパーキング (有料) をご利用下さい。

愛知県士会・愛知県学会・協会主催の学会・研修会



◎第 22 回愛知県理学療法学会

会 期 : 平成 24 年 3 月 4 日(日)

会 場 : 愛知県産業労働センター(ウインクあいち) 会場 HP : <http://www.winc-aichi.jp/>

〒450-0002 名古屋市中村区名駅 4 丁目 4-38 TEL : 052-571-6131

テ ー マ : 「理学療法～これからのカタチ～」

役 員 : 大 会 長 山田 和政 (星城大学)

準 備 委 員 長 古川 公宣 (星城大学)

大会事務局 : 〒470-2205 愛知県知多郡阿久比町大字萩字新川 35 TEL : 0569-47-1275 (代) FAX : 0569-47-1276 (代)

竹内整形外科・内科クリニック リハビリテーション科 天木 充

参加申込 : 大会事前登録システム有 大会参加費を含めた詳細についても、大会ホームページに随時公開していきます。

募集要項

発表形式 : 口述発表およびポスター発表。口述発表は Microsoft PowerPoint を使用したコンピュータプレゼンテーション。
詳細はホームページ up 後の募集要項をご参照下さい。

演 題 数 : 100 題予定 (口述 40 題, ポスター 60 題)

募集期間 : 平成 23 年 11 月 1 日 (火) ～11 月 15 日 (火) 期間厳守 *従来と募集期間が変更されています。ご注意ください。

応募資格 : 筆頭演者は以下の条件を満たすことが必須です。

1. NPO 法人愛知県理学療法学会の会員であること
2. 現在会員以外の方においては、当会にご入会いただける方 (会期までに入会手続きを完了ください)

応募方法 : Web 登録のみとなります。ご注意ください。

1. インターネットによるオンライン演題登録です (Windows のみ登録可能)。
2. NPO 愛知県理学療法学会のホームページ (後日 up 予定) から第 22 回愛知県理学療法学会ホームページの演題募集へアクセスし、案内に従って登録を進めて下さい。その際、事前にワープロソフト等で文章を作成して登録に臨んで下さい。入力項目にコピー・アンド・ペーストすると、速やかに登録を終了することができます。
3. 登録の際に入力された電子メールアドレス宛に登録完了通知が自動送信されます。電子メールアドレスを誤って入力しますと、登録者へメッセージが送信されませんので注意して下さい。

抄録原稿 : 口述発表、ポスター発表とも演題名と副題はそれぞれ全角 40 字以内、抄録本文は全角 800 字以内で作成して下さい。
詳細は後日 up 予定のホームページ上の募集要項をご参照下さい。

認定単位 : 新人教育プログラム修了者は履修ポイントの取得ができます。

参加 : 10 ポイント 発表 : 加算 5 ポイント

新人教育プログラム 参加 : 3 年次以上の方「症例検討Ⅲ」を認定

発表 : 「症例検討Ⅲ」を認定 (1 年次, 2 年次でも) * 詳細は後日郵送のプログラム・抄録を御覧下さい。

演題応募に関する問い合わせ先

第 22 回愛知県理学療法学会

事務局 田中 敦 (知多リハビリテーション病院)

〒475-0017 愛知県半田市有脇町 13-101

知多リハビリテーション病院リハビリテーション部

Tel : 0569-20-2210 Fax : 0569-20-2212

メールアドレス tanaka-pt@abeclinic.or.jp

◎業務推進部 第1回研修会

日 時 : 平成23年9月11日(日) 13:30~15:00(90分)

受 付 : 13:00開始

会 場 : あいち福祉医療専門学校

内 容 : これからの組織作りについて

定 員 : 100名

参加費 : 無料

講 師 : 熊谷 泰臣 先生(善常会リハビリテーション病院)

対象者 : コメディカル(介護支援専門員、医療・介護養成校学生 含む)

申し込み先 : 業務推進部 小林純二

申し込み方法:kobadesune@gmail.com(メールのみ)

問い合わせ先:業務推進部 小林純二 kobadesune@gmail.com(メールのみ)

◎NPO 法人愛知県理学療法学会 学術局研修部 第2回研修会

新人教育プログラム:「トピックス」、履修ポイント:10ポイント

主 催 : NPO 法人 愛知県理学療法学会 学術局研修部

日 時 : 平成23年9月11日(日) 10時30分~14時30分(受付開始9時30分)

会 場 : 名古屋市立大学病院中央診療棟大ホール(名古屋市瑞穂区瑞穂町字川澄1番地)

研修会テーマ:「高次脳機能障害」

講 師 : 石井文康先生(日本福祉大学) 10時30分~12時00分

「高次脳機能障害の基本的な捉え方」

杉本 諭先生(帝京平成大学) 13時00分~14時30分

「半側空間無視に対する理学療法の考え方」

参加費:無料(申込必要なし)

定 員 : 300名程度(先着順)

◎NPO 法人愛知県理学療法学会 学術局研修部 研修セミナー

新人教育プログラム:「トピックス」、履修ポイント:10ポイント

主 催 : NPO 法人 愛知県理学療法学会 学術局研修部

日 時 : 平成24年2月12日(日)

会 場 : 名古屋国際会議場レセプションホール(名古屋市熱田区熱田西町1番1号)

研修会テーマおよび講師:未定

研修部研修会に関する問合せ:藤田保健衛生大学医療科学部リハビリテーション学科 大塚 圭

TEL:0562-93-9055

◎NPO 法人愛知県理学療法学会 専門領域研究部 第1回研修会のお知らせ

履修ポイント:10ポイント

日 時 : 平成23年10月16日(日) 10:00~15:40

会 場 : 国際医学技術専門学校理学療法学科(名古屋市西区則武新町3-1-46)

<http://www.iimt.ac.jp/information/access.html>

テーマ:生活環境支援理学療法「吸引の基礎知識と実施方法」

講 師 : 小林美和先生(愛知医科大学病院看護師長)

内 容 : 10:00~11:30 人工呼吸器の基礎と吸引のための基礎知識

12:30~15:40 吸引機器の取り扱い方法と吸引方法の実習(吸引実習用の人形を使用)

参加費:1,000円

定員数:30名

対象者:新人教育プログラム修了者

申し込み方法:往復葉書にて申し込み(締切9月8日必着)

葉書に下記の(1)~(6)を記載して下さい

(1)氏名 (2)所属施設 (3)所属施設の住所 (4)所属施設の電話番号

(5) 経験年数 (6) 新人教育プログラムの修了・未修了 (7) メールアドレス

なお、定員を超えた場合、抽選で受講生を決定します

申し込み先：〒458-0813 名古屋市緑区藤塚3丁目 2704

相生山病院リハビリテーション科 村瀬政信

問い合わせ先：相生山病院リハビリテーション科 村瀬政信 TEL：052-878-3711

◎NPO 法人愛知県理学療法学会 専門領域研究部 第2回研修会のお知らせ

新人教育プログラム：「トピックス」、履修ポイント：10ポイント

日時：平成23年12月4日(日) 13:30～15:30

会場：ウィルあいち 3階大会議室(名古屋市東区上野杉町1番地)

<http://www.will.pref.aichi.jp/frame/fkotu.html>

テーマ：運動器理学療法「大腿骨近位部骨折の理学療法」

講師：辻村康彦先生(小牧市民病院リハビリテーション科)

参加費：無料

定員数：300名

対象者：新人教育プログラムを終了していることが望ましい

申し込み方法：事前申し込み必要なし(当日、定員を超えた場合は、お断りする場合があります)

問い合わせ先：相生山病院リハビリテーション科 村瀬政信 TEL：052-878-3711

◎平成23年度理学療法士講習会(基本編)「脊髄損傷の理学療法」

開催日時：平成23年9月11日10時～18時

内容：脊髄損傷の病態を理解し、疾患特性やリスク管理を踏まえて評価や損傷高位に合わせた基本的なアプローチについて解説する。

講師：中部労災病院 中枢神経系専門理学療法士

江口雅之 原田康隆 長谷川隆史

開催場所：中部リハビリテーション専門学校 愛知県名古屋市東区中村区寿町7番地

定員：70名

受講費：1000円

申込方法：①氏名 ②所属施設 ③経験年数 ④連絡先 TEL ⑤Email アドレス

申込締め切り日：定員になり次第締め切ります。

申込先：Email: churoreha_kousyuukai@yahoo.co.jp

中部労災病院 リハビリテーション科 杉山統哉

455-8530 愛知県名古屋市港区港明1-10-6

その他の研修会

◎ユーストリームでの訪問リハビリ勉強会

新人教育プログラム：なし、履修ポイント：なし

日時：平成23年8月18日(木)19:30から20:00

内容：愛知県豊田市の放送会場と長野県松本市の講師を繋ぎ、ユーストリームで二生中継を放送します。

講義内容はシリーズ～訪問リハビリにおける他職種連携～

「訪問看護認定看護師の立場から～」

ツイッターで講義中はリアルタイムで質問などを受付けます。

講師：坂野順子氏(訪問看護認定看護師 相澤病院 訪問看護ステーション 元退院支援室勤務)

会場：インターネットにつながる環境ならばどこからでも講義に参加できます。

検索で「リハビリネクスト」その後の案内に沿ってください <http://rehanext.net/>

受講費：無料

定員：なし

申し込み：不要

主催：リハビリネクスト株式会社



◎平成 23 年度愛知医療学院同窓会秋期研修会

新人教育プログラム：なし ， 履修ポイント：なし

日 時：平成 23 年 9 月 11 日(日)13:00～15:00 受付は 12:30～

内 容：テーマ「肩関節治療の最前線と理学療法士、作業療法士への期待」

講 師：杉本 勝正 先生 (名古屋スポーツクリニック院長)

会 場：愛知医療学院短期大学城北キャンパス (清須市一場 519、JR 清洲駅徒歩 10 分)

参加費：同窓会会員無料、 会員以外 2000 円

事前申込み：不要

専門・認定理学療法士講習会ポイント：運動器理学療法領域の研修会に申請中

主 催：愛知医療学院同窓会

問い合わせ先：愛知医療学院同窓会事務局

(愛知医療学院短期大学内 052-409-3311, 担当:鳥居・加藤・野原)

その他：愛知医療学院卒業生以外の参加も歓迎します。

お越しの際は公共交通機関をご利用ください。

◎日本認知神経リハビリテーション学会主催ベーシックコース (愛知会場)

新人教育プログラム：「トピックス」、履修ポイント：なし

日 時：平成 23 年 9 月 17 日 (土) ～19 (月・祝)

内 容：認知運動療法の基礎的知見と臨床実践

講 師：荻野敏 (コースコーディネーター、国府病院・理学療法士)

尾崎正典 (尾張温泉リハビリカクこえ病院・作業療法士)

他 (その他の地区のベーシックコースとの調整にて決定いたします)

会 場：国際医学技術専門学校

受講費：20,000 円

定 員：80 名

申込先：日本認知神経リハビリ学会 HP (<http://www.ctejapan.com/>) からお申し込み下さい

(近日に具体的内容と申し込み方法などを公開します)

主 催：日本認知神経リハビリテーション学会

問い合わせ先：尾崎正典 (尾張温泉リハビリカクこえ病院・作業療法士) e-mail : basic11_a@yahoo.co.jp

(お問い合わせは e-mail のみでお願いします)

◎第 12 回 関節ファシリテーション (SJF) 学術集会 北九州大会

新人教育プログラム：なし ， 履修ポイント：なし

テーマ：「関節疾患と SJF～関節リウマチについて～」

日 時：平成 23 年 9 月 18 日 (日)、19 日 (月・祝)

内 容：基調講演：宇都宮 初夫 (JM 研究所 所長)

大会長講演：山本 真一郎 (二田水整形外科医院)

シンポジウム 一般演題発表 ポスター発表

会 場：北九州市男女共同参画センタームーブ

会 費：会員 6000 円 非会員 8000 円 学生 2000 円

登録方法：九州北支部ホームページからの登録および郵送による申し込み

<http://sjfknpsnews-site.net/>

4 月 1 日 (金) から受付開始

問合せ先：北九州大会総合事務局

〒821-0861 福岡市博多区浦田 1-11-15

林整形外科医院 リハビリテーション科

事務局長 伊藤 康弘

E-mail : sjf_jumukyoku@yahoo.co.jp

◎「元気に動ける環境設定」講習会案内

～高齢者・障害者のための人間工学～

新人教育プログラム：なし ， 履修ポイント：なし

私達が日ごろ接している高齢者・障害者の方が、楽しく会話したり、トイレに行ったり、食事をする日常の中で、本当に動きやすい生活しやすい環境設定は何か？ 人間工学的視点から、実際のディケア会場にて実技を交えながら教えていただきます。

主催：愛知シーティングシステム勉強会

日時： 2011 年 10 月 30 日（日）

9：30～受付開始 10：00～講演開始（休憩・昼食） ～15：00 終了予定

講師：上野義雪先生（千葉工業大学 工学部 デザイン科学科 教授）

場所：医療法人 白楊会 虹ヶ丘介護老人保健施設

〒465-0086 愛知県名古屋市中東区代万町 3-11-2

TEL (052) 300-3600 FAX (052) 300-3601

- ◆地下鉄東山線「星が丘」（5 番出口）より徒歩約 16 分
- ◆市バス（幹星丘 1 系統、名東区 1 系統、名東区 2 系統）「西山住宅」より徒歩約 3 分
- ◆市バス（幹星丘 1 系統、星丘 12 系統、星丘 13 系統）「西山小学校」より徒歩約 6 分

駐車場は日曜日ですので、入所利用者様・ご家族様で一杯となり使用する事ができません。

公共交通機関にてお越しください。

参加募集人数： 50 人 参加費： 2000 円

問い合わせ先・申し込み先： 10 月 10 日まで

かなめ病院 リハビリ科 財津綾子 PT 新美修治 OT

お名前、施設名、職種、連絡方法、その他 などお書きの上、下記 FAX 又はメールにて

FAX：052-619-6020 Mail：a_seating_s07@yahoo.co.jp

（ 10 月 15 日までに 参加可能か否か ご連絡します ）

◎第 16 回 上飯田リハビリテーションセミナーのご案内

新人教育プログラム：「トピックス」 ， 履修ポイント：5 ポイント

日時：平成 23 年 11 月 4 日（金曜日） 18 時 30 分～20 時 30 分

場所：電気文化会館 イベントホール

〒460-0008 名古屋市中区栄 2-2-5 TEL (052) 204-1133

（地下鉄東山線・鶴舞線「伏見駅」④番出口徒歩 2 分）

対象：医師、看護師、PT、OT、ST、介護福祉士、MSW などリハビリテーション医療に従事する方

講師：首都大学東京 人間健康科学研究科健康福祉学部 理学療法学科

理学療法士・医学博士 教授 網本 和先生

テーマ：「高次神経機能障害の評価と治療アプローチ」

今回半側空間無視とその関連症状である Pusher 現象について 焦点をあて、その臨床的評価と治療アプローチについて考察する。

半側空間無視については、重症度の評価、そのメカニズムおよび最近注目されているプリズムアダプテーションとミラービジュアルフィードバックを中心に述べる。

Pusher 現象においては、病巣とメカニズムの関連、視覚および身体的垂直認知の関連、視覚入力と運動出力の双方向からのアプローチについて症例を提示し検討する。

◎合同会社 gene 主催セミナー①

『 高次脳機能と基本動作 3～認知症～名古屋会場～ 』

新人教育プログラム：「トピックス」 ， 履修ポイント：なし

日時：平成 23 年 9 月 18 日（日） 10：00～16：00（受付 9：30～）

内容：【講義】基本動作能力に影響を与える認知症について

【実技】認知症の評価・PT プログラムについてのグループディスカッション

講師：高倉保幸先生（埼玉医科大学保健医療学部教授・理学療法士）

場所：名古屋市中企業振興会館 4 階 第 3 会議室 愛知県名古屋市千種区吹上 2-6-3

『 呼吸器ケア・リハをする人のための基礎技術～画像の評価を中心に～名古屋会場～ 』

新人教育プログラム：「トピックス」 ， 履修ポイント：なし

日時：平成 23 年 10 月 16 日（日） 10：00～16：00（受付 9：30～）

内容：実践的な内容にするために、グループディスカッションによる症例検討を盛り込む予定です

- ・レントゲン撮影の基本
- ・胸部単純レントゲン読影の基本
- ・頭部 CT 読影の基本
- ・症例演習・発表・質疑時間
- ・レントゲン撮影の危険性
- ・腹部単純レントゲンの基本
- ・レントゲン読影の呼吸ケア、リハビリへの生かし方

講 師：井上 登太 先生 (NPO グリーンタウン呼吸嚥下研究グループ 理事長
(株)グリーンタウン呼吸嚥下ケアプランニング 代表取締役・医師)

場 所：名古屋市中企業振興会館 4階 第7会議室 愛知県名古屋市千種区吹上 2-6-3

■参加費：各 12,000 円 (税込) ※当日会場にて御支払い下さい。

■お問合せ先：合同会社 gene TEL：052-242-2800 (担当：安藤)

■詳細・お申込は合同会社 gene ホームページ (www.gene-llc.jp) よりお願い致します。

◎合同会社 gene 主催セミナー②

『リハビリテーションのための脳・神経科学入門～名古屋会場～』

新人教育プログラム：「トピックス」 履修ポイント：なし

日 時：平成 23 年 10 月 2 日 (日) 10：00～16：00 (受付 9：30～)

内 容：脳科学は認知、思考、行動、学習、情動、意識などの神経機構を解明することを目指したものであり、分子・細胞から心・自意識までを取り扱う学際的な学問体系である。脳はヒトが人間らしく生きるための根幹をなす器官であり、その機能の解明は急速に進んでいる。最近では脳機能イメージング技術の進歩によって、ヒトの脳が可視化できるようになり、自己の身体経験によって脳活動がダイナミックに変化することが明らかにされてきた。

今回はリハビリテーションを展開する上で必要と考えられる神経可塑性、身体図式、運動学習の脳内機構について、主にマクロ研究の視点から解説するとともに、脳から見た動作分析およびリハビリテーションの効果的な介入戦略について考えてみたい。

ご案内：森岡先生のご講演をよりご理解頂くため、ご参加に際し下記の書籍を予めご覧頂けますと幸いです。

「リハビリテーションのための認知神経科学入門」森岡周先生著 (協同医書出版社刊)

「リハビリテーションのための脳・神経科学入門」森岡周先生著 (協同医書出版社刊)

講 師：森岡 周 先生 (畿央大学健康科学部理学療法学科教授・理学療法士)

場 所：東別院ホール 愛知県名古屋市中区橋 2-8-45

■参加費：12,000 円 (税込) ※当日会場にて御支払い下さい。

■詳細・お申込は弊社ホームページ (www.gene-llc.jp) よりお願い致します。

■お問合せ先：合同会社 gene TEL：052-242-2800 (担当：安藤)

◎合同会社 gene 主催セミナー③

『動作分析～名古屋会場～』

新人教育プログラム：「トピックス」 履修ポイント：なし

日 時：平成 23 年 10 月 23 日 (日) 10：00～16：00 (受付 9：30～)

内 容：クラインフォーゲルバッハの運動学に基づいたバランスを取るメカニズムを中心とした講義をします。その後デモを含めながら実際のヒトの背臥位での姿勢分析、動作分析を行います。

持ち物：バスタオル 1 枚 フェイスタオル (通常のタオル) 2 枚ご用意下さい。

講 師：富田 昌夫 先生

(藤田保健衛生大学医療科学部リハビリテーション学科教授・理学療法士)

場 所：ダイテックサカエ 3階 スターホール 愛知県名古屋市中区錦 3-22-20

『コメディカルスタッフのための吸引実技編～名古屋会場～』

新人教育プログラム：「トピックス」 履修ポイント：なし

日 時：平成 23 年 11 月 3 日 (木・祝) 10：00～16：00 (受付 9：30～)

内 容：〈座学〉①吸引の手技 (口腔・鼻腔・気管挿管・気管切開) 吸引のリスク

〈実習〉 (1 グループ 7 名にて助手が 1 名つきます)

①手洗い

②吸引手技 (吸引器の説明、吸引カテーテルの説明、吸引の実際)

実際に吸引実習用の人形を使用し、模擬痰をつかった実技演習を行います。

講 師：小林 美和 先生 (愛知医科大学病院 混合病棟 師長 看護師)

場 所：名古屋国際会議場 会議室 224 愛知県名古屋市熱田区熱田西町 1-1

参加費：15,000円（税込）※当日会場にて御支払い下さい。

■詳細・お申込は合同会社 gene ホームページ（www.gene-llc.jp）よりお願い致します。

◎合同会社 gene 主催セミナー④

『クライアント中心療法とゴール設定～名古屋会場～』

新人教育プログラム：「トピックス」 ， 履修ポイント：なし

日 時：平成 23 年 10 月 23 日（日） 10：00～16：00（受付 9：30～）

内 容：1. Client-Centered Practice の背景と概念

2. カナダ作業遂行測定と Client-Centered Practice の関係—PT/OT の壁を越えて

3. ゴール設定を行う過程、SMART Principle

4. セラピスト・対象者関係

5. 急性期及び外来リハビリでの利用例

6. 実際の臨床での応用 どの様な臨床場面で適応するのか？

7. Client-Centered Practice がもたらすプラス面と障壁；日本とカナダの文化及び医療制度の違いグループワークとディスカッションを中心とした講義を行います。

講 師：壁谷 喜代子 先生 (Regional Capacity Assessment Team, Calgary zone, Alberta Health Services, Canada ・作業療法士)

場 所：名古屋国際会議場 展示室 211 愛知県名古屋市熱田区熱田西町 1-1

■参加費：12,000円（税込）※当日会場にて御支払い下さい。

■詳細・お申込は弊社ホームページ（www.gene-llc.jp）よりお願い致します。

■お問合せ先：合同会社 gene TEL：052-242-2800（担当：安藤）

◎合同会社 gene 主催セミナー⑤

『成人片麻痺者における上肢機能の分析とその介入～名古屋会場～』

新人教育プログラム：「トピックス」 ， 履修ポイント：なし

日 時：平成 23 年 11 月 6 日（日） 10：00～16：00（受付 9：30～）

内 容：成人片麻痺者は、麻痺側上肢の活動参加が困難となる場合が多い。本来の知覚—探索器官としての手は、様々な環境に存在する情報への能動的な接触が条件となる。生活には欠かせないこの過程は、技能獲得の全てにおいていえるだろう。しかしながら、当疾患は急性期からの経過において、内・外部環境間の様々な問題が生じ、上肢・手は機能発揮できていないように感じられる。Activity は、創造性である。介入の際には、それに従属した肘—中枢部の連結作用を診る必要がある。さらに、手の相反関係も考慮することが重要であり、それによって全身の Interaction を構築する。また、対象者の能力と合致した課題の選択も不可欠だ。知覚—運動における段階付けはセラピストにしかできない。今回は、手における知覚運動循環も再確認しながら機能解剖等を背景にした成人片麻痺者の問題点の整理、Activity 分析と具体的介入の提示をする。

講 師：山本 伸一 先生 (山梨リハビリテーション病院 リハビリテーション部 副部長 兼 作業療法課長・作業療法士)

場 所：名古屋国際会議場 レセプションホール 愛知県名古屋市熱田区熱田西町 1-1

■参加費：12,000円（税込）※当日会場にて御支払い下さい。

■詳細・お申込は弊社ホームページ（www.gene-llc.jp）よりお願い致します。

■お問合せ先：合同会社 gene TEL：052-242-2800（担当：安藤）

◎合同会社 gene 主催セミナー⑥

『誤嚥性肺炎のリスク判定の方法～名古屋会場～』

新人教育プログラム：「トピックス」 ， 履修ポイント：なし

日 時：平成 23 年 11 月 6 日（日） 10：00～16：00（受付 9：30～）

内 容：誤嚥性肺疾患が慢性気道炎症であり、全身疾患であることを理解することによりその予後リスクの推定を可能にします。簡便な評価とリスクへの対応を可能にします。実際の症例データを用い臨床における指導をシュミレーションします。全身評価方法をシュミレーションします。VFVE 画像を用い、どのような全身状態の方がどのような状況かを確認します。

講 師：井上 登太 先生 (NPO グリーンタウン呼吸嚥下研究グループ 理事長
 (株)グリーンタウン呼吸嚥下ケアプランニング 代表取締役・医師)
 場 所：名古屋国際会議場 431+432 愛知県名古屋市熱田区熱田西町 1-1

『 リハスタッフのための薬剤の基礎知識～名古屋会場～ 』

新人教育プログラム：「トピックス」 ， 履修ポイント：なし

日 時：平成 23 年 11 月 20 日 (日) 10:00～16:00 (受付 9:30～)

内 容：処方箋の読み方 (ドイツ式・欧米式) 薬剤に関する略語・薬の調べ方 骨粗鬆症薬について
 鎮痛剤について 鎮痛補助薬としての抗鬱薬・抗不安薬 降圧剤について
 経口糖尿病薬について 血液凝固抑制剤について 以上の薬剤における作用機序をその病態と絡めて解説する。

講 師：田宮 真一 先生 (名古屋第二赤十字病院・薬剤師)

場 所：名古屋市中心企業振興会館 4階 第 7 会議室 愛知県名古屋市千種区吹上 2-6-3

■参加費：各 1 2, 0 0 0 円 (税込) ※当日会場にて御支払い下さい。

■詳細・お申込は弊社ホームページ (www.gene-llc.jp) よりお願い致します。

◎合同会社 gene 主催セミナー⑦

『 腰部の機能障害に対するクリニカルリーズニングの実践～名古屋会場～ 』

新人教育プログラム：「トピックス」 ， 履修ポイント：なし

日 時：平成 23 年 11 月 12 日 (土) 9:30～16:30 (受付 9:00～)

内 容：腰の痛みと機能障害に悩む患者様の問題を理解し、それを改善する為の講習会です。検査や治療手技などの技術練習ではなく、何故問題が生じ、それをどの様に解決して行くかそして患者自身が問題解決に参加し健康を維持するにはどうすれば良いか、など問題を解決する上で重要な臨床での考え方「クリニカルリーズニング」を主要テーマにして講習を進めます。

・解剖学や生理学などの自習できる基礎医学的な項目は最小限に控えて、臨床で即実践できる内容を取り上げます。

●クリニカルリーズニングとは何か ●症例検討をもとにした仮説の設定と検証

●グループワークによる問題分析と治療プログラムの立案 ●自己管理の理解と指導

〈講師から受講される参加者様へ〉

・講習会ではディスカッション形式で進めます。実習では、十分に観察ができるような服装 (男性は短パン、上半身無着用、女性では腰部や肩甲帯が観察できる衣類) を着用願います。写真撮影は、他の受講者の了解を得られれば可能です。ビデオ撮影はご遠慮願います。

講 師：長谷川淳先生 (RPT・OMTSVOMP (IFOMT 国際徒手療法協会会員)

・スイスリハビリテーションセンターバレンス理学療法士)

場 所：名古屋国際会議場 会議室 431+432 愛知県名古屋市熱田区熱田西町 1-1

■参加費：1 2, 0 0 0 円 (税込) ※当日会場にて御支払い下さい。

■詳細・お申込は弊社ホームページ (www.gene-llc.jp) よりお願い致します。

◎合同会社 gene 主催セミナー⑧

『 腰部の機能障害に対するクリニカルリーズニングの実践 実技編～名古屋会場～ 』

新人教育プログラム：「トピックス」 ， 履修ポイント：なし

日 時：平成 23 年 11 月 13 日 (日) 9:30～16:30 (受付 9:00～)

内 容：腰の痛みと機能障害の問題に対し、クリニカルリーズニングにおける仮説検証、検査・治療手技・セルフエクササイズ
 の指導など、臨床で実際に必要な手技を実習します。

●治療適応、注意事項と禁忌

●腰椎に対する自動運動検査と他動運動検査

●神経系システムの理解

●治療技術の実習

●セルフエクササイズの指導

注 意：※本セミナーは『 腰部の機能障害に対するクリニカルリーズニングの実践 』をご受講頂ける方のみご参加が可能です。となっております。

※理学療法士・柔道整復師を対象としたセミナーとなっております。ご注意ください。

講 師：長谷川淳先生 (RPT・OMTSVOMP (IFOMT 国際徒手療法協会会員)
・スイスリハビリテーションセンターバレンス理学療法士)

場 所：名古屋国際会議場 会議室 431+432 愛知県名古屋市熱田区熱田西町 1-1

- 参加費：15,000円 (税込) ※当日会場にて御支払い下さい。
- 詳細・お申込は弊社ホームページ (www.gene-llc.jp) よりお願い致します。
- お問合せ先：合同会社 gene TEL：052-242-2800 (担当：安藤)

MEMO

平成 23 年 4 月 1 日～平成 23 年 6 月 30 日

総会員数 3,780 名（自宅会員 397 名含む） 総施設数 646 施設

新入会員 286 名

安藤 祐輝	守山整形外科クリニック	秋葉 泉奈	三九朗病院
日比野 宏映	総合大雄会病院	松永 輝一	鶴飼リハビリテーション病院
木村 健一	NTT西日本東海病院	亀山 祐	愛知県済生会病院
溝崎 友和	厚生連 海南病院	成瀬 宏司	さくら総合病院
橋本 翔	津島リハビリテーション病院	梅村 明里	宏和会 あさい病院
西口 綾香	豊橋整形外科 江崎病院	辻 真	榊原整形外科
藤澤 麻礼	岩倉病院	森 悦子	介護老人保健施設 赤岩荘
杉浦 麻友子	八千代病院	山本 未知留	刈谷豊田総合病院東分院
岩本 之成	自宅会員	粉川 義康	鶴飼リハビリテーション病院
神谷 尚紀	豊橋整形外科 鷹丘クリニック	中野 友貴	城見整形外科クリニック
市川 夏梨子	厚生連 尾西病院	水野 弘道	平針かとう整形外科
水野 奈緒	熱田リハビリテーション病院	坂井 俊哉	老人保健施設 清風苑
木場田 佑紀	川島病院	新垣 祐輔	五条川リハビリテーション病院
大島 知香	須田整形外科	水野 友馨	辻村外科病院
松下 紗千	みよし市民病院	矢田 旭輝	済衆館病院
森 聖子	介護老人保健施設 みのり	戸倉 陽平	第二成田記念病院
黒木 麻有	総合大雄会病院	須崎 仁美	八千代病院
森田 真由	善常会リハビリテーション病院	中村 みなみ	第二成田記念病院
日比野 真奈	加藤病院	寺島 優美	川島病院
小澤 綾美	ひので整形外科	鈴木 結香子	八千代病院
小川 真希	千秋病院	柴原 将人	熱田リハビリテーション病院
吉田 彩	東海記念病院	高橋 孝太郎	尾西記念病院
延金 さゆり	宏和会 あさい病院	早川 和希	みずのリハビリクリニック
加藤 裕樹	秋田病院	黒野 敦	宇野病院
大石 和哉	一宮西病院	稲垣 翔太	秋田病院
片桐 直也	善常会リハビリテーション病院	河内 詩織	みなと医療生協協立総合病院
山田 純一	熱田リハビリテーション病院	細江 民美	小牧市民病院
山田 健人	熱田リハビリテーション病院	吉村 竜平	榊原整形外科
勝山 輝美	北斗病院	後藤 雅史	秋田病院
蟹江 憲史	愛光整形外科	小松 亮太	はちや整形外科
関島 章太郎	宏和会 あさい病院	中村 浩輔	水谷病院
吉見 禎洋	よいていファミリークリニック	小澤 祐治	三九朗病院
小菅 みなみ	愛知県済生会病院	伊藤 真浩	厚生連 海南病院
小栗 和也	国立病院機構 東名古屋病院	中村 綾香	名古屋セントラル病院
園原 峰	みずのリハビリクリニック	加藤 万祐子	稲熊病院
宮里 拓弥	滝町介護老人保健施設	齋藤 里奈	岩倉病院
吉田 絵里加	高須病院	谷田 文恵	熱田リハビリテーション病院
松下 智広	成田記念病院	小林 大起	熱田リハビリテーション病院
加藤 耕一	二川病院	大野 統也	秋田病院
世古 直毅	斉藤病院	鎌田 康弘	ブラザー記念病院
高須 康輔	高須病院	酒井 成輝	水谷病院
小久保 竜佑	春日井リハビリテーション病院	青 正樹	国立病院機構 名古屋医療センター
金原 由佳	知多リハビリテーション病院	土田 将成	熱田リハビリテーション病院
鈴木 亜季	老人保健施設 ラベンダー	岩田 紗季	国立病院機構 東名古屋病院
山本 真奈美	北病院	荒生 有香	渡辺病院
寺田 明日菜	あいちリハビリテーション病院	浅場 志麻	国立長寿医療センター
川瀬 恭子	三九朗病院	福永 由梨奈	名南病院
稲垣 智巳	知多サザンクリニック	野嶋 治	愛知クリニック
峯松 佑弥	千秋病院	山口 徹	北斗病院
木全 人未	介護老人保健施設 かなやま	近藤 美緒	厚生連 海南病院
宮ノ脇 翔	吉田整形外科病院	伊藤 光生	尾西記念病院
小野 哲矢	碧南市民病院	徳保 紘美	医療法人桂名会 木村病院
永木 健司	第一なるみ病院	中根 優美	医療法人桂名会 木村病院
森 朋也	宏和会 あさい病院	福澤 まりや	三九朗病院
橋本 貴文	一宮西病院	左合 愛美	善常会リハビリテーション病院
山中 景晶	なかひがし整形外科皮膚科	近藤 誠二	あいちリハビリテーション病院
大谷 裕美	老人保健施設 明陽苑	犬飼 菜海	上飯田リハビリテーション病院
植田 友美	あいちリハビリテーション病院	辻 貴泉	光生会 赤岩病院

河合 美沙	太田整形外科	野呂 裕貴	愛知県済生会病院
原木 茂男	第二成田記念病院	市野 直人	野々村クリニック
石川 祐理	公立陶生病院	山下 侑希	平針かとう整形外科
津田 祐子	カーブス尾頭橋	松浦 良助	田森整形外科
有高 ちひろ	第二成田記念病院	柴 辰典	第一なるみ病院
千村 友夏	豊橋整形外科 向山クリニック	松實 徹	社会保険中京病院
加藤 ひとみ	介護老人保健施設 第Ⅱ四季の里	山田 将成	鵜飼病院
二村 賢	鵜飼リハビリテーション病院	森 千裕	愛知県済生会病院
長谷川 悦子	鵜飼リハビリテーション病院	伊藤 真人	中西整形外科
杉本 慎太郎	鵜飼リハビリテーション病院	石黒 博也	熱田リハビリテーション病院
清水 智英	名東老人保健施設	澤村 香緒里	あいちリハビリテーション病院
大西 諒弥	鵜飼リハビリテーション病院	川本 智恵	一宮西病院
林 剛次	三九朗病院	鈴木 健司	愛知県済生会病院
宇野 雄太	鵜飼リハビリテーション病院	梅村 紀人	可知病院
早野 貴大	大隈病院	鈴木 祥吾	二川病院
高井 一樹	尾西記念病院	佐竹 秀斗	医療法人幸信会 富安病院
石原 望	八千代病院	尾崎 祐輔	木戸病院
佐藤 有香	知多リハビリテーション病院	平山 裕己	高須病院
榎木 優太	春日井整形外科病院	福井 彩香	一宮西病院
神谷 和希	カワムラ整形外科	青山 あけみ	デイサービス えんごころ
菅沼 里紗	尾西記念病院	小松 淳太	水谷病院
杉浦 美沙	あべクリニック	山田 いくみ	ケアステーションわかばリハビリセンター気噴
櫻井 泰弘	西尾病院	松岡 紗弓	熱田リハビリテーション病院
山本 貴美香	老人保健施設 尽誠苑	長内 一樹	さくら総合病院
大倉 有加	成田記念病院	吉田 光宏	上林記念病院
平野 恵美	成田記念病院	藤城 沙枝子	きよし整形外科
清水 祐亮	稲熊病院	中島 大喜	さくら総合病院
塚本 聡美	自宅会員	中内田 直也	岡崎東病院
日吉 紗貴香	尾洲病院	竹内 彩乃	辻村外科病院
奥村 浩太	北斗病院	池中 雄	三九朗病院
小野寺 基允	水谷病院	澤田 悠介	春日井整形外科病院
山岸 美里	犬山中央病院	林 聖将	三菱名古屋病院
大橋 拓郎	こうの整形外科	安井 淳一郎	三菱名古屋病院
浦本 祥	斉藤病院	神山 一也	第一なるみ病院
酒井 美江	宇野病院	塚本 純子	鵜飼リハビリテーション病院
山田 英莉	藤田保健衛生大学 坂文種報徳會病院	村上 将	はしら整形リハビリクリニック
亀山 麻夏斗	秋田病院	光崎 親史	森整形外科クリニック
森 大輔	吉田病院	木戸 美樹	田中整形外科クリニック
増山 綾香	老人保健施設 サン・くすのき	梶本 千夏	三九朗病院
三屋 太知	成田記念病院	古澤 綾乃	一宮西病院
田中 拓也	孝友クリニック	長谷川 碧	名南ふれあい病院
日比野 翔太	三九朗病院	中原 健一郎	犬山中央病院
山田 知佳	白山リハビリテーション病院	伊能 絵美	辻村外科病院
日沖 雄一	藤田保健衛生大学 坂文種報徳會病院	齊木 努	五条川リハビリテーション病院
近藤 悟司	豊橋整形外科 向山クリニック	三島 はるか	杉石病院
市川 喜浩	さくら総合病院	富田 佳江	東海記念病院
掛下 祐衣	榊原整形外科	林 和寛	自宅会員
宇佐美 章文	大菅病院	柴田 圭介	介護老人保健施設 らくらく一色
安藤 優	藤田保健衛生大学病院	臼井 直哉	中部労災病院
渡辺 貴美	光生会 赤岩病院	佐藤 正隆	NTT西日本東海病院
足立 はるか	総合上飯田第一病院	安藤 千里	上飯田リハビリテーション病院
小野 美和子	津島リハビリテーション病院	安田 雅人	グループハウス なぐら
水野 貴大	こいで整形外科	内田 聖美	自宅会員
馬場 智子	老人保健施設 やすらぎ	小野 祐子	辻村外科病院
山田 耕平	一宮西病院	大澤 彩乃	秋田病院
本多 知生	小野整形外科	安藤 莉那	あさひ病院
鈴木 志保	医療法人桂名会 木村病院	福田 翔	川島病院
酒多 克明	リハビリネクスト有限公司	上村 浩司	愛知県済生会病院
加藤 翼	藤田保健衛生大学 坂文種報徳會病院	田岡 葵	八千代病院
石原 愛子	刈谷豊田総合病院 高浜分院	田村 知美	介護老人保健施設 トリトン
太田 圭介	川島病院	鈴木 はるな	はまな整形外科クリニック
後藤 亜由美	自宅	加藤 翔太	蒲郡厚生館病院
黒木 一馬	はまな整形外科クリニック	佐野 敬太	鵜飼リハビリテーション病院
山本 優理	名古屋大学医学部付属病院	神谷 輝晃	蒲郡厚生館病院
貝沼 卓耶	尾張温泉リハビリかえ病院	小島 隆平	蒲郡厚生館病院

鈴木 順子	介護老人保健施設 トリトン	望月 拓士	新城介護老人保健施設 サマリヤの丘
櫻井 彩乃	八千代病院	堀部 雅晃	一宮西病院
齊藤 大介	豊橋整形外科 江崎病院	森本 健太	春日井リハビリテーション病院
春日井 美代	老人保健施設 大同	鈴木 香織	メイトウホスピタル
松永 舞	千秋病院	萩原 悠太	自宅
伴 日向	いわくら整形外科	後藤 大輝	孝友クリニック
松宮 和	秋田病院	近藤 愛	宇野病院
倉知 健一	神尾外科医院	恩田 佳苗	つばい整形外科内科
杉江 祐美	愛知県済生会病院	佐藤 隆之	自宅
近藤 百恵	老人保健施設 アウン	大嶋 健護	刈谷整形外科病院
打田 健人	名古屋第一赤十字病院	野村 真由	徳重整形外科クリニック
佐藤 毅	佐藤病院	間瀬 ほたる	刈谷豊田総合病院
阿部 宏樹	北斗病院	有澤 廣美	医療法人桂名会 木村病院
磯貝 真孝	岡崎東病院	杉浦 翼	藤田保健衛生大学病院
辻 知加子	宇野病院	小坂田 麻希	佐藤病院
森戸 剛史	吉田整形外科病院	川村 直輝	介護老人保健施設 赤岩荘
荒木 哲平	三九朗病院	越川 桂至	老人保健施設 フラワーコート江南
高橋 智子	自宅	古見澤 雅之	徳重整形外科クリニック
中村 弥生	さくら総合病院	大森 彩乃	名古屋共立病院
大塚 健太	名南ふれあい病院	酒向 敦裕	愛知県済生会病院

県内移動 104 名

	前所属施設名	→	現所属施設
平出 直子	千秋病院	→	自宅会員
出田 浩之	西本病院	→	伊藤整形外科
石川 康伸	小林記念病院	→	西尾病院
大島 章裕	身障者養護施設ルミナス	→	愛厚すぎのきの里
小幡 匡史	藤田保健衛生大学病院	→	訪問看護ステーション 仁
水野 翔太	さとう病院	→	一宮市立市民病院
深谷 孝紀	東海記念病院	→	公立陶生病院
庄田 好孝	名古屋市立西部医療センター城北病院	→	名古屋市立東部医療センター東市民病院
金子 紗知	第二成田記念病院	→	自宅会員
林 泰堂	鶴飼リハビリテーション病院	→	中部リハビリテーション専門学校
高橋 康弘	借行会リハビリテーション病院	→	しんぼ整形外科
河野 往子	名古屋市高齢者療養サービス事業団	→	名古屋市港区訪問看護ステーション
安藤 美穂	病院機構東名古屋病院	→	名古屋市高齢者療養サービス事業団
中濱 和久	辻村外科病院	→	訪問看護 キープオン守山
平松 恵子	東海記念病院	→	老人保健施設 フラワーコート江南
飯塚 遥	小野整形外科	→	自宅会員
海野 光信	中部リハビリテーション専門学校	→	鶴飼リハビリテーション病院
滝 まど香	名南ふれあい病院	→	中川診療所
深川 麻美	高須病院	→	自宅会員
野崎 正幸	トライデントスポーツ医療看護専門学校	→	リハビリデイサービス セニタ
藤森 徹	みなと医療生協 クリニックインポー	→	みなと医療生協協立総合病院
島崎 とみよ	一宮西病院	→	上林記念病院
中 英利	橋本整形外科クリニック	→	自宅会員
入谷 直樹	尾西記念病院	→	自宅会員
永田 英貴	自宅会員	→	名古屋第二赤十字病院
福岡 大嗣	自宅会員	→	逢妻クリニック
近藤 健司	自宅会員	→	中部労災病院
永田 美咲	まこと老人保健施設	→	西本病院
寺西 誠	一宮西病院	→	尾西記念病院
川崎 雅義	豊川市民病院	→	老人保健施設 尽誠苑
飯野 将弘	第二共愛の里	→	高杉共愛の里
岩井 己智	岩倉病院	→	自宅会員
山崎 ゆかり	愛知県厚生連 知多厚生病院	→	愛知県済生会病院
友田 淳雄	NTT西日本東海病院	→	さいとう整形外科
坪田 秀樹	社会保険中京病院	→	介護老人保健施設 あゆちの郷
関口 健一	国立病院機構 名古屋医療センター	→	国立病院機構 東名古屋病院
大石 典功	名古屋市緑風荘	→	名古屋市立東部医療センター東市民病院
市川 則子	介護老人保健施設 みのり	→	安形医院
小野 東記枝	鶴飼病院	→	自宅会員
祖父江 理恵	上林記念病院	→	自宅会員
牧村 啓乃	鶴飼リハビリテーション病院	→	老人保健施設 第1若宮
深谷 裕都	八千代訪問看護ステーション	→	八千代病院
朴 英浩	桜ヶ丘病院	→	冨田病院
武田 尋子	八千代病院	→	介護老人保健施設 白社苑

矢澤 裕	あべクリニック	→	桜ヶ丘病院
加納 未貴	八事病院 旧姓・市野	→	老人保健施設 第二ハートフルライフ西城
筧 明夫	辻村外科病院	→	岡崎市民病院
吉原 智也	辻村外科病院	→	株式会社 ONZiii act
大谷 真衣	成田記念病院	→	みなと医療生協協立総合病院
稲垣 広治	老人保健施設 やすらぎ	→	尾西記念病院
保月 智次	老人保健施設 やすらぎ	→	尾西記念病院
蒲生 一将	藤田保健衛生大学 坂文種報徳會病院	→	藤田保健衛生大学病院
渡邊 和紗	刈谷豊田総合病院	→	老人保健施設 ハビリスーツ木
杉山 かおり	老人保健施設 やすらぎ	→	尾西記念病院
玉置 倫依	老人保健施設 かずえの郷	→	熱田リハビリテーション病院
井上 有里	自宅会員	→	サン砂田橋リハビリクリニック
山本 裕隆	宇野病院	→	積善クリニック
谷山 裕之	豊橋整形外科 鷹丘クリニック	→	積善クリニック
三浦 絵美	第二青山病院	→	自宅会員
田中 真由美	わかばリハビリセンター	→	自宅会員
井本 真由香	木戸病院	→	積善クリニック
栗本 由美	岡崎共立病院	→	理学・作業名古屋専門学校
西村 英亮	国立病院機構 東名古屋病院	→	鶴飼リハビリテーション病院
坂井 智美	名古屋市立東部医療センター東市民病院	→	名古屋市立西部医療センター
坂本 一路	名古屋市立西部医療センター 城西病院	→	名古屋市立西部医療センター
白尾 光志	名古屋市立西部医療センター 城西病院	→	名古屋市立西部医療センター
竹内 健	鶴飼病院	→	鶴飼リハビリテーション病院
柘植 恵美	名古屋市総合リハビリテーションセンター	→	西部リハビリテーション事業所
大間 悠作	鶴飼病院	→	鶴飼リハビリテーション病院
中島 享子	鶴飼病院	→	鶴飼リハビリテーション病院
梶谷 聡美	旧姓・日馬 城南整形外科	→	自宅会員
小田 桂嗣	鶴飼リハビリテーション病院	→	鶴飼病院
横地 由大	鶴飼リハビリテーション病院	→	鶴飼病院
原田 奈津子	旧姓・市川 庄内病院付属明聖リハセンター	→	老人保健施設 かいこう
石田 富美義	西尾病院	→	自宅会員
佐々木 宏知	豊橋元町病院	→	総合青山病院
金巻 直樹	新栄クリニック	→	かわな病院
岡 高志	自宅会員	→	介護老人保健施設 るどの泉北名古屋
糸井 浩太郎	東海病院	→	自宅会員
中村 翔	千秋病院	→	宮本整形外科クリニック
小粥 崇司	鶴飼リハビリテーション病院	→	鶴飼病院
岩瀬 晶子	岡崎市福祉事業団福祉の村	→	岡崎市福祉事業団施設サービス課
増田 良平	学校法人 専門学校名古屋医専	→	自宅会員
佐藤 明美	尾張温泉リハビリかにかえ病院	→	自宅会員
鈴木 琢也	刈谷豊田総合病院東分院	→	刈谷豊田総合病院
大川 友子	守山友愛病院	→	サン砂田橋リハビリクリニック
森 みゆき	自宅会員	→	磯村医院
伊藤 三貴	藤田保健衛生大学病院	→	第二成田記念病院
溝内 拓治	刈谷豊田総合病院	→	刈谷豊田総合病院東分院
古田 国大	犬山中央病院	→	あさひ病院
杉本 健治	老人保健施設グレイスフル春日井	→	サン砂田橋リハビリクリニック
伊藤 良太	熱田リハビリテーション病院	→	自宅会員
長谷川 涼	尾西記念病院	→	一宮西病院
水野 敦之	介護老人保健施設 鳳来ケアセンター	→	善常会リハビリテーション病院
筧 由佳里	老人保健施設 やすらぎ	→	一宮西病院
森山 香織	尾西記念病院	→	一宮西病院
鈴木 敬子	自宅会員	→	偕行会リハビリテーション病院
山本 紗矢香	秋田病院	→	自宅会員
久保 達也	藤田保健衛生大学病院	→	自宅会員
金子 将也	真福の郷	→	自宅会員
梶川 静香	たけだクリニック整形外科・内科	→	介護老人保健施設 やまお
橋本 佑也	おがわ整形外科	→	老人保健施設ウエルネス守山
石島 裕太	みやた整形外科	→	自宅会員
時田 照美	老人保健施設 やすらぎ	→	一宮西病院

県外異動（外→内）26名

	前所属士会名	→	現所属施設
太田 清人	岐阜県士会	→	合同会社GENE
間中 卓也	茨城県士会	→	自宅会員
伊藤 栄祐	三重県士会	→	愛知県厚生連 海南病院

近藤 美希子	三重県士会	→	愛知県済生会病院
三嶋 卓也	北海道士会	→	公立陶生病院
上村 直也	神奈川県士会	→	一宮西病院
矢部 広樹	静岡県士会	→	名古屋共立病院
鈴木 晃由	京都府士会	→	尾西記念病院
鳥山 実	広島県士会	→	名古屋大学医学部付属病院
田中 元規	岐阜県士会	→	刈谷豊田総合病院
安井 健人	岐阜県士会	→	済衆館病院
杉戸 真	岐阜県士会	→	刈谷豊田総合病院
松井 一章	大阪府士会	→	西尾病院
青木 花子	三重県士会	→	自宅会員
中村 由布	兵庫県士会	→	自宅会員
高島 公平	大阪府士会	→	自宅会員
亀田 祐旭	三重県士会	→	自宅会員
石野 里佳	三重県士会	→	城見整形外科クリニック
竹岡 美代子	徳島県士会	→	名古屋徳洲会総合病院
竹岡 義博	徳島県士会	→	名古屋徳洲会総合病院
愛甲 幸代	三重県士会	→	谷口クリニック
増田 博文	滋賀県士会	→	あいち診療所 野並
小林 明日香	高知県士会	→	自宅会員
斎間 康晴	岐阜県士会	→	自宅会員
山森 裕之	岐阜県士会	→	自宅会員
伊牟田 真己	大阪府士会	→	自宅会員

県外異動（内→外）26名

	前所属施設名	→	現所属士会
形部 ゆかり	小林記念病院	→	岐阜県士会
田中 耕史	医療法人桂名会 木村病院	→	東京都士会
古谷 育世	こうの整形外科	→	岐阜県士会
上出 千華	介護老人保健施設 サザン一宮	→	岐阜県士会
杉 優子	藤田保健衛生大学病院	→	岡山県士会
森野 陽	国立病院機構 東名古屋病院	→	北海道士会
南 聡子	水谷病院	→	静岡県士会
松岡 幸司	岐阜県士会	→	岐阜県士会
巽 雅子	国際医学技術専門学校	→	石川県士会
本間 雄飛	中部労災病院	→	鹿児島県士会
古田 光	第二成田記念病院	→	岐阜県士会
中村 康治	藤田保健衛生大学 坂文種報徳會病院	→	三重県士会
吉岡 稔泰	自宅会員	→	岐阜県士会
杉浦 裕	石川病院	→	岐阜県士会
木原 啓有	藤田保健衛生大学 坂文種報徳會病院	→	福井県士会
新渡戸 紗都	自宅会員	→	神奈川県士会
濱川 みちる	自宅会員	→	沖縄県士会
竹内 寿治	一宮西病院	→	神奈川県士会
岩瀬 義尚	こうの整形外科	→	岡山県士会
白土 東規江	自宅会員	→	埼玉県士会
吉川 敦子	刈谷豊田総合病院	→	岐阜県士会
岩下 美貴子	自宅会員	→	岐阜県士会
吉本 隆彦	自宅会員	→	千葉県士会
渥美 英里華	はちや整形外科	→	静岡県士会
竹内 瑛子	国立病院機構 東名古屋病院	→	静岡県士会
川合 千春	㈱ジェネラス	→	三重県士会

復会 6名

	現所属施設
高柳 和史	名古屋市立西部医療センター 城西病院
清水 敦子	老人保健施設 かずえの郷
新名 真理弥	ピース訪問看護ステーション
岩田 絵美	東樹会病院
小屋 清美	田井整形外科クリニック
早川 久美子	済衆館病院

施設名変更 2 件

旧施設名		新施設名
岡崎市福祉事業団西部地域福祉センター	→	岡崎市福祉事業団養護老人ホーム
岡崎市福祉事業団事業推進班リハビリ係	→	岡崎市福祉事業団施設サービス課

施設住所変更 1 件

鵜飼リハビリテーション病院
 新住所 〒453-0811 名古屋市中村区太閤通4-1

姓名変更 16 名

		現所属施設
松井 路子	旧姓・林	自宅会員
高浪 麻里恵	旧姓・関口	浜田整形外科・内科クリニック
森本 侑里	旧姓・穂積	名古屋徳洲会総合病院
夏目 敦子	旧姓・山田	きよし整形外科
米村 綾乃	旧姓・横井	老人保健施設 ラ・ファミリア
加藤 舞翔	旧姓・大口	名南ふれあい病院
久瀬 千明	旧姓・金子	蒲郡厚生館病院
門田 香奈	旧姓・羽田野	名南ふれあい病院
松本 寛子	旧姓・林	老人保健施設 フラワーコート江南
平山 裕美子	旧姓・木下	老人保健施設 かずえの郷
松山 さやか	旧姓・井手	愛知県立心身障害児療育センター 第二青い鳥学園
大前 万里子	旧姓・駒田	鵜飼病院
福井 友賀	旧姓・小久保	自宅会員
山崎 由香	旧姓・田所	老人保健施設 瑞穂
中島 沙弥香	旧姓・岡田	偕行会リハビリテーション病院
橋爪 美奈	旧姓・掘川	米田病院

休会 20 名

室 真理	犬塚 恵梨子	羽田 真博
鈴木 恵理	杉岡 真帆	奥田 純奈
大井 実穂	八戸 美葉	
服部 美和子	大住 ちひろ	
沓名 頼子	木村 佳祐	
伊藤 美紀	木俣 恭子	
松田 直美	才木 芽	
古田 菜津	高田 直子	
高間 友香里	荒木 慶子	

退会 5 名

原田 さやか
 下田 雄斗
 安田 貴美
 石崎 真由
 深谷 幸広

● 求 人 情 報 ●

■ 転職をお考えのあなた！株式会社いきいきヒューマンネットをチェックしましたか？

- 弊社は、理学療法士と看護師が運営しており、医療福祉保健専門職の立場から医療保健福祉専門職の為の転職・就職活動支援をいたしております。
- 費用は一切無料、秘密厳守いたします、在職中でも安心です。
- 多くの病院・施設が求人登録し、あなたを待っています。
- お蔭さまで皆様に喜ばれております。

▼今すぐ資料請求！お問い合わせ！メール及びファックスの場合は、件名に「仕事探しの件」と書いて送ってください。
 24 時間 365 日受付；ホームページ：www.ikiikihuman.net メール：info@ikiikihuman.net ファックス：0120-49-7657
 電話：0120-49-7629（平日：9 時～17 時、土日祝祭日：予約制）



株式会社いきいきヒューマンネット 担当：身長 177cm フォット？太めで短足、いつも「いきいき」PT 香岐（いき）です。皆様のご依頼お待ちしております！（派遣ではありませんお仕事紹介です。）

理学療法士・作業療法士募集



人員 2名
 雇用 常勤およびパート
 給与 当社規定により優遇 賞与あり、研修会参加等の別予算あります
 待遇 社会保険等完備 週休2日制
 内容 訪問リハ
 地区 三重県四日市(近鉄名古屋線新正駅下車1分ですので名古屋からでも通勤可能です)
 応募・連絡先 ※ 気軽にお問い合わせください
 訪問看護リハビリステーションあすか
 三重県四日市市新正4丁目5-26 059-373-7200
 担当 白石 詳しくは当社HPをご覧ください。

開設して5年の若い施設です。
 一緒に地域のために働きましょう！

作業・理学療法士募集

募集人員：1名（非常勤）
 勤務時間：9：00～15：30（週4回程度）
 業務内容：老人保健施設における入所者
 利用者の方のリハビリテーション業務
 勤務先：老人保健施設ハートフルライフ西城
 交通：地下鉄鶴舞線浄心駅より徒歩15分

施設見学・面接は随時行っております
 まずは、お気軽にお電話下さい
 医療法人慈照会 人事課
 052-524-1123 担当/川島
 URL：http://jmks-med.or.jp

医療法人慈照会はあなたの力を必要としています！

やよい整形クリニック

理学療法士募集中 月給230,000円～（パート可）

〒443-0021 愛知県蒲郡市三谷町弥生1丁目42

休診日：木・土曜午後、日曜、祝日 研修制度あり

診療時間：AM 9：00～12：00 / PM 15：00～18：00

TEL 0533-66-2121

URL http://www.yayoiseikei.com/

FAX 0533-68-1717

E-mail vavoi-seikei@kbd.biglobe.ne.jp



理学療法士募集

募集人数 … 非常勤 若干名 (経験者)

勤務時間 … 8:45~16:00 の時間帯で週 3 日程度の勤務から応相談

待遇 … 時給は当施設の規定に準ずる。交通費実費支給・諸手当あり・駐車場完備
働きやすく明るい職場です。施設見学随時受け付けております。

勤務地・連絡先

介護老人保健施設 フジタ

〒458-0821 名古屋市緑区鳴海町字尾崎山 43-640

TEL 052-623-3914 担当: 藤田

ホームページ: <http://care-net.biz/23/ro-kenfujita>

理学療法士募集

募集人員: 2名 *産休代替 1名

勤務時間: 8:30~17:30

待遇: 当法人規定により優遇 (経験加算あり)

休日: 完全週休2日制 (4週8休)・有給休暇あり

名鉄河和線南加木屋駅下車徒歩約10分 *車通勤可



介護老人保健施設 サザン東海

〒477-0032 愛知県東海市加木屋町西御嶽40番地1

連絡先 (0562)31-3310 人事担当 森岡 まで

理学療法士募集

募集人員: 2名 *産休代替 1名

勤務時間: 8:30~17:30

待遇: 当法人規定により優遇 (経験加算あり)

休日: 完全週休2日制 (4週8休)・有給休暇あり

地下鉄桜通線 徳重駅よりバスで10分 *車通勤可



介護老人保健施設 みどり

〒458-0816 愛知県名古屋市緑区横吹町1907-12

連絡先 (052)877-7788 人事担当 松葉 まで

一般社団法人
愛知県理学療法士会ニュース

No.162

平成 23 年 (2011) 8 月 1 日 発行

発行所 愛知県理学療法士会

発行者 鳥山 喜之

編集者 加藤 文之

事務局 〒461-0001 名古屋市東区泉1-12-35 1091ビル9F

TEL・FAX (052) 972-6295

[HP] <http://www.aichi-pt.jp>

(携帯電話からも閲覧できます)

e-mail: office@aichi-pt.jp

印刷 不二印刷工業株式会社